ESTABLISHED 1872, NO. 21004 THE SHUN PAO SHANGHAI, THURSDAY SEPTEMBER 24, 1931.

申報

中華民國二十年
九月二十四日 星期四
外埠四大張 本埠另加增刊二張半
今日本報售大洋四分五厘
第二萬一千零零四號
中華郵政特准掛號立券按照總包特別價目寄送之報紙

國製有聲對白歌舞寫實鉅片

民衆國產有聲電影公司第二次出品●明星影片公司攝製●百代東方公司收音●華威貿易公司發行

如此天堂

主演 胡蝶 龔稼農

助演 夏佩珍 王獻齋 王吉亭 高倩蘋 暨明星公司全體基本演員

(合演傑作)

張石川導演

繼歌女紅牡丹而起之有聲鉅片
描寫繁榮社會最深刻之大傑作
胡蝶在劇中犧牲寶貴色相
歐美著名歌舞家加入表演

時間價目請閱今日本報戲目

加映國語運動一本
片中有各種方言

全部念
九大本

今日開映
上海 中央大戲院

明日起開映
(即九月二十五日)
南京 世界大戲院
杭州 杭州影戲院
無錫 無錫大戲院
天津 光陸大戲院

戲劇家前輩鄭正秋先生最近成功之藝術作品預告

紅淚影

鄭正秋(導演)

主演傑作 鄭小秋 胡蝶 夏佩珍

助理導演 蔡楚生

●紅淚影劇旨恰合現代潮流
●紅淚影爲描寫三角戀愛之別開生面者

紅淚影是中國影片不下於外國影片之鐵證

□到處轟動名滿國內之「碎琴樓」「桃花湖」皆爲鄭正秋先生所導演
□今又竭其一年餘之心血十萬元之成本以導演此有藝術的表演之「美的影片」—紅淚影

●鄭正秋導演之片向重表現此片之表情與動作尤爲鄭正秋心血之結晶
●紅淚影主角仍爲「碎琴樓」「桃花湖」中之主角人人工力悉敵皆能盡如導演之意
●背景之富麗堂皇新奇巧妙爲自有國產片以來所未有實爲蔡楚生心血之結晶
●認導演看影戲者勿錯過此確有信用之紅淚影希望國片猛進者快來一觀紅淚影

1698

今日舉行緊急宣傳會議

參加者 本市各區黨部 各區分部宣傳委員

時間 今日（二十四日）下午二時

地點 上海市黨部大禮堂

戊A3167

爲討論抗日救國事召集旅滬各同鄉團體聯席會議緊急通告

日兵侵我國土屠我軍民噩耗傳來同深悲憤茲定本月二十五日下午二時假西藏路寧波旅滬同鄉會召集旅滬各同鄉團體聯席會議討論抗日救國辦法務乞共抒國難屆時到會除分函外恐有遺漏特此通告

全浙公會 河北旅滬同鄉會 七縣旅滬同鄉會 紹興旅滬同鄉會 寧波旅滬同鄉會 同啓

戊A3161

上海市百貨商店業同業公會爲徵求會員及營業稅事通告

茲自即日起廣徵會員凡同業在九月三十日以前加入者概照向章辦理自十月一日起入會費增爲拾元（舊章五元）會費亦一律增加諸希公鑒再營業稅填報表已交由市商會轉發與否統歸本會辦理茲特通告限全市同業于九月卅日以前來會接洽領表據實填報如逾期不來或填報不實一經財政局察覺致受處罰概與本會無涉特此通告 會址泗涇路十九號三樓

同業公鑒此潮流急迫凡吾同業理應速起團結內謀福利外抗強權本會凡同業無論會員

戊A2386

上海市百貨商店業同業公會緊急通告（會員及非會員）

本會憤日人之兇暴痛國亡無日經於二十二日召集全體大會決議各案茲特通告如下

（一）即日起對日永遠經濟絕交（二）本月期應解日貨賬款一律止解退貨（三）即日成立檢查隊嚴密檢查日貨（四）自登報日起限三天內同業應將所存日貨一律封存三天後本會即派檢查員檢查日貨（五）嚴密檢查冒充國貨之日貨（六）廿六日休業一天以誌哀悼 上列各案經大會決議公告實行凡我同業應即遵行倘有隱圖破壞或違反公意當以最嚴厲之手段對付之特此通告統希公鑒

廣東朱晉太和丸藥號加價通告

軍中跌打丸每丸七分 神效鎮驚丸每丸七分 雙料蘇合丸每丸角二 單料蘇合丸每丸七分 雙料抱龍丸每丸角二 單料抱龍丸每丸七分 [illegible]應追風丸每丸七分

雙料活絡丸每丸角二 單料活絡丸每丸七分 寧坤至寶丸每丸六分 六合定中丸每丸六分 丁蔻理中丸每丸六分 附子理中丸每丸六分 定痛十香丸每丸六分

婦科三遙丸每丸六分 金衣至寶丸每丸六分 應驗藿亂丸每丸六分 蔘香正氣丸每丸六分 太乙蓄提丸每丸六分 萬應保和丸每丸六分 四製金母丸每丸六分

產後爲金丸每丸六分 熊胆熱眼丸每丸八分 珠珀保嬰丹每丸角二 珠珀七厘丹每丸一角 八寶驚風散每丸一角 立消黃腫丸每瓶三角 小瓶痧氣丸每瓶三分

丸藥之應驗貴乎材料選自地道配製依照古方本號開設數十年歷蒙諸君信用獎譽有加亦原是理惟近日百物騰貴遠非昔比而尤以貴重細藥爲特甚影響所及損失堪虞不得已由二十年十月十九日起將下列各種丸藥略爲增價以資彌補惠顧諸君尚希垂察 上海棋盤街朱晉大和丸藥號啓

最小痧氣丸每瓶分半 小瓶如意丹每瓶三分 班龍固本丸每瓶八角 十全大補丸每瓶八角 附桂大仙丸每瓶八角 赤脚大仙丸每瓶八角 參茸補腎丸每瓶八角

雙料女金丹每瓶元二 單料女金丹每瓶八角 小瓶紅靈丹每瓶三分 最小紅靈丹每瓶分半 小瓶臥龍丹每瓶三分 最小臥龍丹每瓶分半 立止牙痛散每瓶角半

神效耳痛散每瓶角半 痢疾水瀉散每瓶角半 跌打七厘散每瓶角半 珠珀生肌散每瓶角半 神效吹喉散每瓶二角 小兒疳積散每瓶二角 小瓶白痧散每瓶三分

人參牛黃丸每丸洋四角 清心牛黃丸雙料每丸洋七角 清心牛黃丸單料每丸洋四角 小兒回春丹雙料每丸洋一角五分 小兒回春丹單料每丸洋一角

人馬平安散每小瓶洋三分 諸葛行軍散每小瓶洋三分 萬應保赤散每包洋角半 歡喜添丁丸每盒二角半 慶修萬應錠每瓶洋三角 萬應甘露茶每包洋分半 （一律大洋計算）

上海三友實業社股份有限公司催繳認購股份公告

本公司於六月二日起增收新加股份八十萬圓定係原有股東以二股可加購一股外餘二十萬圓爲普及起見得另招之迭經登報通告在案間有認而登記未繳者務望即來繳款現因爲數無多欲購從速事將結束特此公告

通易信託公司 通訊存戶服務部—實行爲外埠存戶服務

本公司辦理外埠通訊存款▣極蒙存戶稱便▣現特更進一步設立通訊存戶服務部▣專代存戶諸君在上海辦理下列各事

（一）代購各種物品

（一）代收代付各種款項

（一）代查學校情形

（一）代查代辦各種動產及不動產之買賣

通訊存款章程及服務詳章▣函索即寄▣地址上海北京路河南路口

中國營業公司發給股息通告

本公司於本年九月十四日所召集之董事會宣佈第二次暫派股息二厘半（即每股股息二錢五分）於九月三十日發給又本公司股票登記由本年九月二十日至九月二十九日止暫行停止特此通告 秘書 安達姆謹啓

ZA6266

中國營業公司發給八厘債券利息通告

本公司八厘債券因欲於本年十月一日發給半年利息由本年九月二十三日即星期三起至九月三十日即星期三止暫停過戶特此通告 秘書 安達姆謹啓

ZA6346

經營地產者注意

君若欲經營投資地產事業機密而可靠請臨四川路七十號中國營業公司面晤經理必能洞悉一切而使君信任也

上海金城銀行改換電話號碼通告

本行改裝自動電話新號碼 一六九六九 四線轉接各部及各辦事處

上海九畝地開明房產股東公鑒

[illegible]每股應找現洋四元及印鑑圖章等親臨九畝地開明二弄念一號本經租處補足繳款掣給臨時收條[illegible]股東中間有來源齊照補先及暫停過戶並停止發息等糾紛延擱多年此時萬難再緩務望[illegible]以待爲再鄭重聲明本會受重大之付託不敢以少數股票之糾紛[illegible]

爲催繳新股事本會遵照大會議決加股註冊一案曾登報通告限期交款早邀公鑒今自開收新股以來承各股東踴躍照繳已達總額五分之四現值限期屆滿尚有少數股東未及依限照繳者想係客居異地或因事他往致未週知在本埠各股東偶因[illegible]之期務望各股東於本年[illegible]一俟新股全額收齊即當赶辦註冊手續[illegible]各股東在催告期內速自解決[illegible]此佈 董事會謹啓

ZA5774

上海市商會爲國曆結帳事公告

查國曆結帳日期早經行政院通令以國曆一月末日爲總收解期五月末九月末爲結帳日期有案現值九月末日結帳期轉瞬即屆恐未周知特此公告

ZA6616

救濟各省水災大香賓票

今日起售 十月廿五日在引翔鄉賽馬場舉行開獎額定十萬張每張十元共計一百萬元除提二成計二十萬元悉數撥充賑欵外分配如下

頭獎 四十四萬八千元 二獎 十二萬八千元 三獎 六萬四千元 附獎 共十六萬元

附注 凡中獎者憑票十足領銀概不再行募捐開獎日期已近請速向靜安寺路卡德路口七七另號本會購取

上海中國賽馬會總董張嘯林杜月笙謹啓

代售處 民國日報館 申報館 新聞報館 時事新報館 通匯信托公司 永安公司 中匯銀行 遠東運動場事務所

江灣賽馬

國曆九月廿六及廿七日（星期六星期日）本會舉行第一七五期賽馬每日准下午一點鐘起賽

會員注意 搖彩套頭票（兩天）每套售洋三十元請向靜安寺路七二二號本會預購特別佈告 萬國體育會啓

上海中國賽馬會上簿截止通告

本會第一〇三期賽馬定於今日下午七時截止再會員▲搖彩套頭票▼自一號至四百號請隨時來會預定特此通告

上海電力公司招商投標通告

本公司需用下列鐵及油漆等物料凡欲投標供給者請向福州路十七號本公司第二五三號房間索取詳章可也 詳章第五二六號 鐵條，鐵版，鐵角 詳章第五二七號 鑽，用具 詳章第五二一號 銼刀等 詳章第五二四號 油漆 上海電力公司啓

CA

上海電力公司招商投票通告

茲本公司需用下列變壓器凡欲投票者請向本公司福州路十七號第二五一號房間索取詳章 第五一六號詳章——三次捲繞誘導馬達（籠式） 第五二一號詳章——三次捲繞誘導馬達（環式） 第五一七號至第五二〇號詳章——單次及三次變壓器 上海電力公司啓

CA652

上海亞東圖書館 特價

▲特價至十一月二十日止不再展期 ▲原售九折現售七五折 ▲郵費照定價加一成多退少補 ▲特價以下列四十種爲限 ▲特價書目函索即寄

（新出及重版書二十八種）

文木山房集（聚珍倣宋字印）……吳敬梓著……一元二角
胡適文存二集（八版）……洋裝三元，平裝二元四角
胡適文存三集（三版）……洋裝三元二角，平裝二元六角
孟和文存（三版）……陶孟和著……洋裝一元一角，平裝七角五分
知行書信（再版）……陶知行著……五角
模範文選……程演生編註……一元二角
國文評選（第一集）……王靈皋編……九角
科學與人生觀（七版）……一元
社會經濟發展史……王水若譯……一元
產業革命……王靈皋譯……五角
進化論講話（再版）……劉文典譯……一元三角
世界科學新譚（再版）……孟壽椿編述……一元四角
近代戀愛名論（再版）……任白濤輯譯……八角
歐洲近二百年名人情書（三版）……魏蘭女士譯……正續集各七角五分

現代情書（四版）……張若谷編……一二三集各四角五分
紀念碑（八版）……蔣光慈宋若瑜著……五角五分
柴霍夫書信集……程萬孚譯……九角
我的童年……林奚青譯……一元一角
普希金小說集……趙誠之譯……七角五分
懺悔……魯彥譯……七角
夠了及其他……敦洵譯……四角五分
翠英及其夫的故事（四版）……汪靜之著……五角
犧牲者（四版）……戈魯陽著……六角
紫洞艇……蔚秀俠著……六角
童年的悲哀……魯彥著……五角五分
一千〇一夜（三版）……汪原放譯……八角
西藏的故事……程萬孚譯……五角
紅葉童話集……一葉譯……四角

加標點分段整理的舊小說十二種

紅樓夢（十三版）……洋裝四元二角，平裝三元三角
水滸（十三版）……洋裝兩元二角，平裝一元八角
儒林外史（十四版）……洋裝一元六角，平裝一元三角
西遊記（七版）……洋裝三元二角，平裝兩元五角
三國演義（九版）……洋裝兩元八角，平裝兩元二角
鏡花緣（六版）……洋裝兩元二角，平裝一元六角
水滸續集（五版）……洋裝兩元三角，平裝一元七角
三俠五義（三版）……洋裝兩元七角，平裝兩元一角
兒女英雄傳（三版）……洋裝兩元六角，平裝兩元
老殘遊記（八版）……洋裝八角，平裝五角
海上花（再版）……洋裝兩元一角，平裝一元五角
官場現形記（再版）……洋裝三元，平裝兩元四角

國立中央大學布告第二二二號

爲布告事查本學期開學開課日期前因本校附近積水未退交通不便一再展期至九月二十一日開學二十六二十八兩日選課註冊十月一日開課業經布告在案現在開課期近所有新舊各生務須於二十五日以前報到繳費按照規定日期選課註冊除遠道學生因特別事故不到者得展限一星期至十月五日辦理選課註冊事宜外其餘無故不到者即請假者作爲休學如休學已兩學期者即作爲退學（新生不得請求休學無故不到即作爲退學）至選課註冊手續應悉照註冊組所印發規則辦理毋得違誤此布 校長朱家驊 中華民國二十年九月廿一日

戊A0413

私立上海會計專修學校 夜校部 函授部 招生

（宗旨）研究會計學術造就會計專才（編制）分初中高三級并附設英文夜科（課程）文法記及銀行公司等會計（教員）俱係著名各大學會計系學士碩士及會計師等（章程）備索（校址）北四川路大德里右永豐坊

上海嬰兒園 校舍落成 開始招生

二十年九月 張□□

本園承教育家江問漁劉湛恩陳鶴琴諸先生之贊助美國兒童教育家□瑪利女士之介紹保嬰專家士任黃翼博士任顧問並聘請□□女士主持一切園務兒童健康事宜則由□□□醫師擔任現校舍已落成凡二歲至六歲之健全兒童均得報名入園住宿教養章程函索須郵票六分 校址上海檳榔路西潘園

校長陳濟成啓

上海市商會爲營業稅填報表事緊要通告全市商號公司

本市實施徵收營業稅事早經市府咨部備案其第一步續即爲由商號填具營業者填報表以便官廳編製徵稅清冊定期徵收此項填報表業由財政局布告限期催報違即處罰勢難拖延所有應需填報表格如各業已有同業公會之組織者無論已否加入該公會爲會員應逕向該公會請領表格填就後即送該公會轉報如尚無同業公會之組織者即逕向本會請領表格填就後逕送本會應各注意趕辦爲要

浙江省建設廳杭江鐵路工程局招商釘鉚客貨車底架及二三等客車車身裝配廣告

本局現有客貨車底架二十四輛及二三等客車車身裝配十輛分L72及L232兩標如有相當經驗願承包者請於即日起向杭州裏西湖本局機務股取閱招標章程及各標詳細內容圖表等件L72號標收圖表費一元L232號標收圖表費五元外埠函購圖表者須另附郵費二角空函不復並備十月一日正午以前將標函投到本局即日下午二時在本局當衆開標特此通告

國內要電

日軍又佔通遼縣城

日關東軍布告將永久佔領瀋陽
外部對日提出第三次緊急抗議
國府告國民整齊步伐誓死救國

日軍佔據四洮路全綫、將護路軍警繳械、並在四平街一帶大肆焚掠、通遼縣城昨日又告失陷、日關東軍司令在瀋陽發布告、日軍在瀋將永久佔領、望商民即日開市、

據東京電訊、日政府決定、中止向哈爾濱進兵、

外部昨向日本提出第三次嚴重抗議、仍要求日軍立即撤退、將佔領各地完全交還、

外部接到國聯行政院緊急通知、請中日兩國避免一切足使事變擴大之行爲、

通遼城昨失守

【天津】通遼電、日軍三百餘名鐵甲車兩列、二十三晨開到、佔領縣城及車站、（二十三日專電）

日第二師團佔據四洮全線
護路軍警全體繳械

【北平】日本第二師團長多門中將、奉本莊令、昨向四洮路急遽出發、已將全線佔領、鐵路警察及護路軍均被繳械、四洮路局作日本第二師團司令部、四平街一帶日軍增至一千五百名以上、搶掠焚殺、（二十三日專電）

【哈爾濱】滿鐵調路員百三十名、分配四洮吉長兩路、（二十二日專電）

【天津】四洮路全線二十三被日軍佔領、各站懸日旗、（二十三日專電）

日軍抵巨流河

【天津】皇姑屯急電、二十三下午五時、日軍鐵甲車兩列、滿裝槍砲士兵、由南滿路強行通過皇姑屯、開抵巨流河、（二十三日專電）

【天津】皇姑屯段長朱華二十三晚到津談稱、日軍開到巨流河、事前得路局顧問司的兒簽字許可、（二十三日專電）

【北平】日本駐屯朝鮮軍奉令出發、一部開赴巨流河、一部開赴通遼、（二十三日專電）

日本布告瀋陽居民永久佔領瀋陽
令商家即日開市

【北平】日飛機在瀋散放佈告云、日本帝國陸軍將永久佔領奉天、望支那人民安居樂業、不得阻撓帝國陸軍行動、致干未便等語、又云、令商家二十三開市、仿照大連辦法、徵收營業稅、所有中國捐稅、一律免除、日人正改組瀋陽各機關、向滿鐵調用職員服務、奉天名稱、一部主改爲盛京、一部份主劃歸關東州、（二十三日專電）

【哈爾濱】日軍委任之奉天市長、下分總務衛生財務土木五課、（二十二日專電）

【北平】瀋陽縣長李德新、由瀋化裝逃出、今午抵平、即謁當局報告、（二十三日專電）

【哈爾濱】平壤日飛機十二架到遼、（二十二日專電）

【天津】皇姑屯電、關東軍司令官本莊繁、二十二佈告、㊀帝國陸軍因奉天支那軍全無人心騷動、帝國陸軍將永久佔領、仰支那人民、安心樂業、不得阻撓、致干未便、㊁帝國陸軍維持奉天、地方安定、仰商店一律開市、自二十三起取銷中國捐稅、照大連辦法、徵收營業稅、（二十三日專電）

【天津】皇姑屯電、日本調用大批滿鐵職員、着手改組瀋陽各機關、並擬改稱盛京、另一部分日人、主張歸併關東州、故未決定、（二十三日專電）

【天津】外傳張宗昌爲關東軍支那軍總司令、完全不確、（二十三日專電）

日軍迫令新民商界易旗

【北平】日軍佔新民屯後、迫令各商民懸日旗、不准閉市、（二十三日專電）

【北平】新民屯今日有日機擲彈、（二十三日專電）

日政府決定不派軍隊赴哈

【東京】日本駐哈爾濱中川總領事代理「昨電幣原外相、謂哈爾濱形勢急迫、請派兵前往保護日僑、」昨日閣議協議之結果、決定不派軍隊、以免事件擴大、惟令僑民暫避安全地帶、此外未有日軍出動之地、亦以同樣之方針處理僑民、已訓令駐外外交官云、（二十三日電通社電）

北甯路要求日方移去地雷

【天津】北甯路局 派顧問司的兒赴遼、向日領交涉、請將地雷移去、以便修復路軌、維持交通、尚無結果（二十三日專電）

【天津】路局訊、司的兒來電、日領已允北甯路車由皇姑屯通至日本站、由日軍暫負保護之責、但尚不允通至瀋陽站、（二十三日專電）

外部接到國聯緊急通知
行政院主席勒樂電稱 立即撤兵之確實辦法 正與各代表協商實行

【南京】外交部頃接日內瓦國聯行政院主席勒樂電稱、關於中國東省事件、中政府要求援助國聯章程第十一條、今特開會議、行政院一致通過授權令余爲下列行動、㊀對中日兩國政府發緊急通知、務須避免一切足以使事變擴大或足以妨害和平解決之行爲、㊁與中日兩國代表協商一種確實方法、使兩國立即撤兵、并使兩國人民之生命財產不受妨害、㊂行政院決定將關於本事件之會議紀錄及其他文件、通知美國、余確信中政府必能依照行政院之請求、採取必要方法、藉以避免一切足以使事變擴大或足以妨害和平解決之行爲、余立即與中日兩國代表協商、使第二項所指之辦法立即實現、余與德・英・法・意・諸國代表共同與中日代表爲上述協商、第三項所指辦法、業已實行、西班牙外長國聯理事會主席勒樂啓、（二十三日專電）

【日內瓦】國聯行政會代理主席西班牙外長勒樂致中日兩國政府之電文、其詞曰、敬啓者、今日國聯行政會開會、專事討論中國政府依據國聯約章第十一條所提出關於滿洲大局之籲願、全體特命鄙人、（一）致緊張申請文與中日政府、請止可以增重現局或妨害該問題和平解決之任何行動、（二）會商中日代表、以圖覔求相當方法、可使兩國立即撤兵、而不危及彼等人民之與產業安全、（三）行政會復決議以每次會議紀錄及關於該問題之文件送致美政府、俾明白一切、鄙人深信貴政府必能應答行政會特命提出之申請、而取一切可能的步驟、以阻止任何可增重現局或妨害該問題和平解決之行動、鄙人得以實行、此項商權、鄙人已得德英法意代表之輔助、至於第三欵所述之決議今業已照行矣」文後由勒樂署名、（二十三日路透社電）

日本侵略行爲 國聯徹底了解
芳澤諉言未接詳報 竭力阻撓聯盟干涉 施公使暴露眞相 英代表仗義執言

【日內瓦】今日深夜所得消息、國聯理事會根據今日午後之決議、業已電請中日兩國政府阻止滿洲方面軍事行動之擴大、國聯理事會英法德意等國首席代表、今晚秘密會議、會於會議席上縝密研究遠東地圖、英法德意等國首席代表與日本首席代表芳澤晤談後、列國代表所得印象、認爲日本軍人在滿洲方面之行動、較日政府所願爲者更爲過分、

【日內瓦】今日國聯理事會開會討論滿洲事件、辯論甚烈、屢次宣告延會、俾各代表平心靜氣互相私議、以覔取和解之道、惟日代表芳澤竭力反對國聯直接干涉、堅稱東京尚無訓令遞到、故理事長勒樂後乃宣佈休會至明日續議、本日並未獲有具體結果、惟已略有進步、蓋勒樂奉委草擬申請書致中日兩國、請遵守國聯約章之文字與精神、此議由英代表薛西爾提出、「蓋目下關於爭案之詳細消息、尚未接到、國聯所能爲者唯此而已、」薛氏又主張以國聯之一切行動、通知美國、經衆一致贊成、勒樂又請中國代表施肇基與日代表芳澤作私人談話、施氏首肯、惟聲明

日軍侵佔通遼縣城⊙外部對日提出第三次緊急抗議⊙蔡元培張繼陳銘樞等赴粵商洽京粵團結問題⊙（見國內要電）**丹麥禁止現金出口⊙**（見國外要電）**張嘉璈等電請美國對東省被侵事件主持公道⊙**（見本埠新聞）

五淋白濁 一盒斷根
梅溜尅星
德國前發明科學電淋病化根斷新藥
MATREXIN Anti-gonorrholeum Made in Germany
世界藥房均有出售

商務印書館 最近重版 科學書

科學與玄學（二版）一冊一元二角
羅志希著 此書研究「什麼是科學」「什麼是玄學」「科學與玄學的關係怎樣」根據西洋最近知識發達的結果說明科學與玄學本身的性質、研究的問題、運用的方法、所具的特長、所受的限制等項、並且對於兩方面應當留意的地方、加以指明、不當受的非難、加以辯正、不特爲治哲學者所樂聞、且爲治科學者所當讀、文字犀銳、尤擅著者平日之長、
科學之價值（尚志學會叢書）文元模譯（二版）一冊七角
蘭氏科學常談 初編（新智識叢書）伍周甫譯（二版）一冊五角五分
簡要實用微積術（算學叢書）（二版）一冊一元
德國 F. Kohlrausch 著 李協譯 此書取材精要、說理明顯、所載習題多關於電學及各種工業、並附詳細解法、能使學者於短期間內探得微積學之底蘊、且立能施之於實用、
北大叢書 定性分析 陳世璋編（四版）一冊二元
此書所論化學反應及分析方法、或爲特殊試驗、或爲靈驗反應、均以切合實用爲指歸、材料繁簡得當、說理備極精詳、
郭本瀾編 化學表解（二版）一冊四角
羅素算理哲學（共學社叢書）傅種孫等譯（三版）一冊九角
蓋氏對數表…杜亞泉等譯（三十版）一冊一元
原人（科學叢書）英國 J. A. Thomson 著 伍況甫譯（二版）一冊一元八角
全書計分十章、首述人類的血統、次述原始人類的生活、以下依次敘述人心的進化、人類的好羣性、行爲及品行、雙性與惰性、天演淘汰之節分與類擬種族的接觸、社會病態之不和與爽病、依上述各方面所得之諸論、陳列於第十章、譯筆清晰、能達原書意旨、
近世生物學（學藝叢書）王其澍著（五版）一冊九角
生物學綱要（新智識叢書）上官垚登譯（二版）一冊五角五分
近世動物學（武昌高師叢書）薛德焴編 本書分上下二卷、上卷爲無脊椎動物、下卷專講有脊椎動物、分類精詳、插圖精細、舉例適當、於動物之形狀、構造、發生、習性、無不詳敘、 上冊（四版）一元八角 下冊（三版）一元三角
□本館紀念贈券 購本版書滿洋五角 贈實洋書券一角

世界商業儲蓄銀行 簡稱世界銀行
積散成整 積少成多 積日成月 積月成年 積年滿期 期滿得欵
乙種—普通零存整取儲蓄存欵—詳章備索
認定數目○每月一存○輕而易舉
（存數）月存二元一角起（存期）一年至十五年
例如每月存二元一角・定期十五年・可得一千元
又如每月存四元七角・定期十年・亦得一千元
▲儲欵保證・四全體董事及重要職員負無限責任
地址上海四馬路世界書局隔壁 ●營業時間 每日上午九時至下午五時 星期下午停

德國電療白濁新手術
四川路甯波路轉角白濁專家德醫姚菊巖學理精深經驗宏博曾任各大醫院專門科主任有年對於淋濁各症病況此斯症爲害之由頗不易治斷非內服靜脈注射等所能根治唯德國醫界最近發明柯爾蘭電氣療法因此淋菌性最畏電氣化爲電流用過渡法透入尿道全部使致病之細微過電段死則除根迅速未有復發者且療時絕無危險痛苦至新淋●經治止痛止濁收效尤速永無後患愈後可向工部局化驗室試驗證明斷根●診時上午十時至下午六時星期日下午停診 乙A4426

中法大藥房 秋季大廉價 大贈品 廿五天
自國曆九月廿二日起至十月十七日止
本埠總分店同時舉行

光明之路雜誌社啓事
改版月刊 曾被許爲一九三一年中國諸刊物之權威的
第一期準十月初發行內容益加充實預定訂有優待辦法承索即寄發行所江西路六二號
世界與中國
月刊第一期是東三省事件特號 徵求國人意見并請儘五日內郵寄上海江西路六二號本社爲荷
本刊自出版以來承蒙讀者不棄訂戶日增茲爲答謝讀者厚意起見特自二卷一期起擴充篇幅精選內容並爲印刷上便利計將半月刊改爲月刊二卷一期准於十月一日出版以前訂戶當照舊寄奉並不增價尚未訂者請從速訂閱當照一特價優待也
光明之路雜誌社謹啓 南京明瓦廊二十四號 乙A 6590

上海 開明書店
五卅大贈券 祗有二天
紀念期內購滿一元贈二角券
各省分店同時截止
C.84

知己知彼百戰百勝願我同胞速讀抉發日本內幕的
最近的日本
實價六角
上海廣州北平瀋陽漢口 開明書店發行
C.95

世界書局 上海四馬路
十週紀念 大贈券
購本版書五角 贈書券一角
購外版書一元 贈書券一角
學校用書 教育用書 英文用書 美術用書 專科用書 參攷用書
法政用書 農學用書 工學用書 商學用書 科學用書 哲學用書
社會用書 外交用書 政治用書 黨義用書 市政用書 交通用書
教育用品 運動器械 給圖儀器 風琴樂器 自來水筆 毛筆鋼筆 鉛筆橡皮 墨汁墨水
疊筆 石板石粉 各種顏色 上品烟紙 文具規尺 中西簿冊 書包信封 信紙信封
大贈券至十月九日截止

中華全國路市展覽大會

時間 下午三時起 至十二時止　會場 貝當路　法租界公共汽車廿二路直達門首至晚間十二時爲止

請觀今日會中　竟是人山人海

今日下午六時上海租界納稅華人會及上海法租界納稅華人會主席王曉籟杜月笙張嘯林徐寄廎諸氏特假座本會跳舞廳宴請各界名人更蒙袁履登張嘯林杜月笙諸氏登台表演生平得意傑作機會不再幸早光臨門票每張一元並有得汽車希望

今日游藝節目

(電影)下午五時至七時
工業影片 及 歐美著名電影

(跳舞)下午八時至十二時
音樂 由著名音樂家史巴錫氏領導 Duo Kazand
表演 Ji氏之舞蹈及武術表演
餐舞 每晚八時至十二時每客三元(可免票入展覽會參觀)
茶舞 每逢星期六日下午五時至七時每客一元茶點費在內
入場免費 歡迎加入

(平劇)下午八時至十二時特請中華公諸位名票友串演生平傑作
王得天君 朱乃賡女士 何五良君 二進宮
尤菊蓀君 一枝桃
黃振東君 戎伯銘君 梅龍鎮
張慰如君 秦夫人 小宴
袁履登君 金馬門
兪葉封君 秦待時君 雙獅圖
張嘯林君 硭碭山
杜月笙君 開山府

路市展覽大會啓事

本會原定九月念六日舉行空前未有之汽車大遊行茲以籌備需時並爲各界謀時間上之便利起見準改於九月念七日即星期日舉行 執行幹事謹啓

上海文具業聯合事務處爲國難緊急啓事

日人野蠻暴行日甚一日令人疾首痛心同深憤慨夫吾同業爲負文化上教育上之重大使命對於日貨自當盡力剷除根本肅清而本處早經議決通告在案際此國難臨頭同仇敵愾更宜再接再厲以期對日經濟絕交茲查本處各號業將前有日貨裝箱封存本處聽候公衆處置且此後不得再進絲毫諒此外同業滿腔熱血定表同情剷除日貨必不後人亦祈始終勿懈事關黨國存亡民衆生死此本處所以率領所屬各號同人痛哭流涕哀告於國人者也

本處同業
上海儀器公司　育新文具社　合衆教育用品公司　益新教育用品社　華新興業公司
文新教育用品社　三育日新公司　鼎新教育用品社　振益儀器館　大樂教育用品公司

處址上海廣東路五十九號　電話一萬六千一百五十三號

上海羣衆圖書公司發行新書

要知日軍大舉侵略中國—和國際鬥爭請看新時代叢書第七種

二次世界大戰爆發的必然性與我們的準備

時間有恒編　定價洋一元三角

國際鬥爭的緊張將很分明的提醒我們世界二次大戰的迫近與它的必然性。而且，將近前來的二次大戰恐中國也將是角色之一吧；因爲它不僅是像第一次似的只是帝國主義者的交爭，會有另一個新的意義呢。本書末後附有許多數字上的統計，如各國的軍備各國的財富等重要表計。

向上海羣衆購書一部贈黨義新書五本

▲社會主義評判 潘梓人譯 定價一元五角
▲罷工與怠業 黃昌言譯 定價大洋三角
▲自由社會學 柳絮譯者 定價四角五分
▲實業革命史 陳明志譯 定價三角九分
▲汪精衛全集 蕭求本 實價九角六分
▲無政府主義研究 瞿任俠著 實價大洋五角
▲歸納法的唯物論 柳絮譯著 定價三角五分
▲論無產階級專政 馬修勺著 實價大洋一五角
▲孫總理全集 羣衆本 實價大洋一元
▲蘇俄革命的新建設 王季子譯 實價大洋七角
▲現代殖民地解放運動 陳巖夫著 定價六角五分
▲烏格蘭從民革命 盧劍波譯 定價六角五分
▲中國的貧窮與農民問題 鄭詩靈著 定價五角五分

總店上海四馬路　分店南京太平街

止咳

艾羅療肺藥
潤肺氣 清肺熱
止咳化痰唯一之良劑
大瓶二元 小瓶一元二角半
上海中法藥房總發行
全國分行及各藥房均有出售

不得視此爲中日已直接談判、及理事會明日須續議此案、當辯論進行之際、芳澤竭力反對以北平東京各使署軍事參贊赴滿實地調查該案原委之建議、謂東京政府決不贊同此議、此案爲中日間之事件、如各國出而干預、轉足增重事勢、但芳澤對中日兩國政府停止軍事行動、及將軍隊撤回原防之議、已暫時認可、若東京有反對之訓令、則仍須作罷云、今日薛西爾之建議、乃由德代表寇蒂斯外長附議、寇氏謂申請中日兩國阻止形勢擴大、不過臨時辦法、此後當續有行動、寇氏又稱、國聯不能以此問題棘手、而畏難不前、果爾、則不僅國聯威信掃地、且將無以自存、(二十二日國民電)

[日內瓦]日軍占據南滿、事態甚爲嚴重、如發展不已、則糾紛愈多、勢將影響滿洲以外之政策、此種情形、國聯現漸了解之、今晚國聯對於日政府之延不詳細報告滿洲事件、表示訝異、蓋知滿洲所有交通、現盡在日本軍事當道之掌握中也、今日國聯行政會集議時、英代表薛西爾力勸中日雙方軍隊在國聯研究此案時、立即各退回原駐地點、並謂無論何國皆須避免如滿洲所發生者之事件、渠請中日兩國政府贊助國聯對於侵略行爲之觀念、而勿再有增重滿洲事態之舉動云、日本總代表芳澤起稱、渠極贊成薛西爾勸告所表示之高尚意見、日政府極欲尊重白里安凱洛格之非戰公約云、芳澤繼述日本人口之過剩、及日本在滿洲所有之鉅大利益、未謂日政府極願解決可擾亂中日兩國間和好關係之一百餘起懸案云、中國總代表施肇基繼起、將其所接中政府之最近消息、報告行政會、並聲明滿洲中國軍民遵守政府訓令、甚爲慎重、不作可使時局愈臻嚴重之行動、但滿洲事態、現更形惡劣、請國聯行政會諭令日本將其在滿軍隊撤回原駐地點、今在行政會之前者、係中國土地被侵略之問題、事極緊要、宜即指派調查委員會、總之、日軍在滿洲境尚侵占不已、故請諭日軍立即撤退云、行政會主席西班牙代表勒樂至是動議國聯向中日兩政府發出緊要電文、請勿作可增重滿洲事態、或妨害此問題和平解決之任何舉動、主席又提出一條動議、文曰、會商中日代表、覓取充量方法、俾可使中日立即撤回其軍隊、而不危及其國人生命之安全、或其產業之保護、主席又請行政會准將今日集會之議事紀錄、及關於滿洲事項各文件抄送美政府、以上議案、行政會一致表示同意、中代表稱、解決困難、時間最爲要緊、頃所通過之決議、乃應採計畫之第一步、請由國聯對於此案始末、實施無偏袒之調查、(今調查全案與確立應有賠償之路、尚未堵塞、並請行政會明日再行集議云、日代表芳澤贊成中國施代表所表示之和平意見、繼謂渠欲將所有關於滿洲事件之詳細消息、通知行政會、但渠現待日政府對於此事意見之訓令、渠未能確言明日可接到此項消息云、薛西爾請日代表從速催索其政府訓令、並稱如施代表所陳屬確實、則滿洲重大事件之發生、已可概見、故此事至爲重要、日政府致其日內瓦代表之訓令、應從速發出云、至此討論終了、行政會主席乃宣佈辦理此事之下次集會、(將於可能的最早時間舉行之、今晚出席國聯之四國總代表、會同中日總代表舉行非公開之會議、以期擬定文稿、分致中日兩國政府、請雙方制止可使時局愈臻嚴重之各種行動、參加此會者、爲西班牙總代表勒樂(西班牙外交部長)、英國總代表薛西爾子爵、德國總代表寇蒂斯(德外長)意國總代表格蘭第(意外相)、中國總代表施肇基(駐英公使)、日本總代表芳澤(日本駐法大使)、討論結果、現尚未見公佈、(二十二日路透電)

[日內瓦]國際聯盟理事會今日午後召集第二次緊急會議、討論中國申請干涉滿洲問題、正式議決授權理事會長勒樂通知中日兩國阻止形勢擴大、及令軍隊撤回原防、理事會全體通過之議決案如下、
㊀緊急申請中日兩國阻止滿洲方面足以擴大形勢、及妨碍和平解決之一切行動、
㊁會同中日兩會代表研究足使兩國軍隊不妨害兩國人民生命財產之立即撤兵辦法、理事會並議決將全部會議錄及關於中日滿洲事件之全部公文寄交美國、以供華盛頓政府參考、中國出席代表施肇基公使雖請求星期三日再開會議、理事會於是決定休會、俟會長勒樂再行召集、會長勒樂・德代表寇蒂斯・法代表馬西里・意代表根蘭第・及其他餘數國代表、一致主張國聯今日之決議、不過其第一部、以後仍將續有行動、以待該案完全解決而後已、理事會全體代表僉恐滿洲問題、已至千鈞一髮之時期、設法解決實屬急不容緩、議決案通過後、施公使表示接受、惟有一諒解、即認此祇爲第一步、此後尚須積極進行、以後進行之種種討論、祇能認爲理事會內之討論、不能即視爲中日直接交涉、芳澤謂未接東京訓令之前、不能更有情報供給、今日午後之會議、因芳澤不肯正式贊同理事會之開會手續、幾經勸解、始行就範、致遲七十分鐘開會、理事會今晨於寂靜及緊張中、聽聞芳澤發言、芳澤縷述日本如何尊重國際條約、日本在滿洲投資如何之多、及日本現願竭力和平解決滿洲問題云云、施公使於芳澤述畢、即奮然立起、高舉電報一束曰、此爲自今晨起所接之電報、諸公讀之、當知滿洲局勢隨時惡化、事勢急迫不能稍延、中國許多良民、已被屠殺、雖婦孺亦不能免、今日之問題、爲侵略中國問題、吾人之討論當認定此旨、該問題緊急萬分、刻不容緩、中國人民現力竭聲嘶、以求和平解決、施使又謂按照國聯約守之規定、理事會義不容辭、當出而解決中日爭端、國聯今當儘速派委員團赴滿洲調查真相、日兵佔據滿洲土地日見擴大、日兵必須立即退出華境云云、(二十二日國民社電)

[日內瓦]國聯秘書處今日宣布、理事會再將召集特別會、討論滿洲事件、並證實國聯理事長勒樂、已於昨夜拍發緊急電報至中日兩國政府、力勸雙方避免足以擴大形勢之一切行動、並表示國聯深信雙方能將侵入他國領土之軍隊撤回原防(理事長勒樂且正式通知南京及東京、謂彼已與中日代表開始討論、歐洲列强代表亦被邀請參加討論、現候雙方關於此事件之更詳盡之報告、(二十三日國民社電)

外部提出二次緊急抗議

[南京]東省事變、外部曾兩提緊急抗議、現日軍仍繼續侵佔不已、長春・營口・寬城子・吉林與吉長鐵路及其他各處、相繼被陷、又復任意焚毀、人民多被殺死、外部今又提出第三次嚴重抗議、認日本方面、故意使此事擴大、其蔑視國際公法國際條約、破壞東亞和平之責任、應更加重、仍要求立即撤退日軍、將佔領各地完全交還、(二十三日專電)

蔣電張學良 勿受日方脅迫

[南京]蔣有養亥刪電致張學良、如日方脅迫簽字承認二十一條爲退兵條件、望設法推辭、此案以在京歸爲國際交涉爲有立場、蓋非如此、不能得世界之同情、日方欲以地方問題解決彼之暴行案、使可欺騙世界吾若允之、是中其計、重光已北來、請注意其言動、(二十三日專電)

俄軍開抵滿邊

[北平]距滿洲里七十里之俄邊境某地點、開到俄兵二萬餘名、任務不明、(二十三日專電)

[北平]此間接外國官場消息、謂十九日西比利亞客車、在伊里克特站附近失事、並非出於炸彈、僅最後三車、因不慎脫軌、乘客無受重傷者、(二十三日路透電)

哈俄領否認

[柏林]此間蘇俄大使署、否認蘇俄軍政委員長維羅希洛夫已赴遠東之說、且謂該委員近甫由濱海省歸來、現無復往該處之理由、(二十二日國民電)

與日方接洽說 蘇聯各報之論調

[南京]外部接張學良自平電稱、據哈外交特派員鍾鍍二十一電稱、蘇聯駐哈代領現爾洛夫面稱、此次日軍暴動、妨礙東路營業、華方路局或交涉機關、似應共向日方有所聲明、以便阻止、本領事日昨向日領提出抗議、日領允轉達政府、惟迄今未奉回訓、外間謠傳庫理事有與日方接洽之說、本領事可確實聲明、絕無其事、至蘇聯出兵邊界佔用滿站之說、更屬子虛、請勿聽信、(二十三日專電)

[南京]某機關接莫斯科電訊、二十三蘇聯政府機關報論說、謂日本現在侵略行動、列强步驟、尚未明瞭、日本是否先經商得英國同意、亦不可知、美外部聲明(亦不完全明顯、日本似此逾越常軌之舉(恐爲列强所不及料、各國正預備相當計劃、以謀各自利益等語、查連日蘇聯各報對日本頗肆抨擊、亦可見蘇俄輿論之一班、(二十三日專電)

駐俄日大使與俄外長會談

◉倫敦 據莫斯科路透訪員電稱、日大使與蘇俄外交委員李維諾夫會談滿洲事件甚久、蓋應李氏之請、特往會之也、(二十二日路透電)

日人蓄意破壞世界和平 美共和黨議員之談話

◉舊金山 共和黨議員平漠、今日在此對新聞訪員宣稱、日本處心積慮、欲與中國開戰、今果實現、當中俄兩國因爭中東鐵路相持時、國務部曾大張旗鼓、今何以不聞此聲耶、國際聯盟何在乎、莊嚴之凱洛格非戰公約何在乎、然吾人亦何爲而杞憂、國際聯盟固無恙、政治世界之國際法庭、且有聲望卓著之日人爲其庭長矣、(二十三日國民電)

[天津]記者二十三訪駐津美總領事那克爾、詢問對日軍強佔東三省之意見、答稱、刻下尚未奉到敝政府訓令、不便表示意見、(二十三日專電)

駐美日使謁見美國務卿 交換滿案意見

[華盛頓]駐美日本大使今日宣稱、渠因滿洲發生事變、下月回國之舉業已作罷、今日該使謁見國務卿史汀生、交換關於滿洲事件之意見、據最可靠方面消息、談話時絕對未述及和平解決滿洲爭案方法、亦未討論該案有牽涉凱洛格非戰公約或華府公約之可能性、中國代使容揆今日亦謁見國務卿遠東司杭比克談話、內容未悉、(廿二日國民電)

營口日軍撤退

[天津]滿郝子電、營口日軍二十三晨撤往他處、車站仍被滿鐵職員佔據、(二十三日專電)

百齡機 基本效力

有補血之效力 血虧者服之。起新陳代謝作用。
有健胃之效力 胃弱者服之。消化速而增食量
有滋陰之效力 陰虧者服之。眞陰漸充
此外更有「補腦」「潤腸」「平肝」「保腎」等種種特效。一經試服。次第實驗。

九福公司出品 大瓶二元 小瓶一元 各埠中法中西五洲濟華堂及各大藥房
協興製藥廠發行

贈送康健指南 承索每册附郵五分開明姓名詳細住址即寄
●各大商舖均有售 上海白克路十四號

強壯

人中寶

欲身體強壯，除衣・食・作息・調節攝養外，猶宜進服補品，如補血補腦補精補氣，四補俱足，終身強壯無比，本藥房發行

人中寶 備具四補功能，且能祛弱治病，男女老幼，俱極相宜，誠強壯人身之至寶也。

價目 人中寶 大瓶二元 小瓶一元二

上海四馬路 太和藥房發行 各埠藥房均有售

常熟曾幼範鑒

你事已與汝父商量就緒決無意外問題倘如不信余願擔保你趕速歸家以免闔家又余來電外因此事念悉望即特收登報速歸…不新克之久習…

常熟辛峰巷曾一鳴啓 甲A6729

蕭連坤姪鑒

焦灼若不覺悟須知在後不易團聚抑請三思特此關照幸勿兒戲

黃如蘭言

張兆麟知悉

汝出門後來信收到汝外祖母及母親等早夜啼哭一家不安汝之親事總可商諒見報速即回家

青龍橋父字 甲A4273

張羣啓事

近據報告有人假冒鄙人名義通電話或代表藉詞振災向各方募欵此種詐欺行爲顯已觸犯刑章除隨時嚴予查究外尚祈各界人士遇有此類募捐事件弗受其愚並請立刻通知以便究辦爲荷此啓

葉仲良啓事

啓者鄙人幼受庭訓粗知禮義對於長幼有序內外有別恪守唯謹不敢或懈故自經商謀食之外凡屬於家庭瑣政弟妹婚姻等事素抱父在子不得專之主義因此絕不聞問且念齊家之道古聖云雖是非非在所不免惟以事與鄙見相背者難安緘默會經痛陳利弊無如各人趨向不同幾諫無益良堪痛歎此後親友中如有上項情事垂詢鄙人既不同意不敢贊襄此聲明倘祈公鑒 乙A6599

遺失英册第五〇一五／五〇八七號道契聲明

茲因上述二號道契並其所出權柄單二紙均已宣告遺失倘於本年十二月二十日或以前無人將該契單交出則本公館當呈請上海英總領署補發新契特此聲明 一九三一年九月十七日北京路二十三號哈華托律師古沃律師公館代 David Ezekiel Joshua Abraham 戶名 David Ezekiel Joshua Abraham 啟

李國杰偉侯緊要聲明

近聞有人私刻本人名章在外招搖撞騙此種干犯法紀之行爲殊堪痛恨本人處理公私事務向以自己親筆簽字爲憑有時委託代表亦必正式簽給委任書據始生效力否則概不負責誠恐各界或有誤信特此鄭重聲明 乙A6562

張伯琴聲明

啟者敝人所設立之和豐德記東和豐德記及德三記錢號均乃敝人獨資創辦並無外股在內自今日起改爲敝伯記以明眞相別無此聲明

夏公玉峰追悼會啓事

本會夏會長玉峰先生遺名惟聲於國曆八月十五日歸眞茲於九月二十七日下午二時在新閘路清涼寺開會追悼凡我同人懸掛居時務祈惠臨致敬如承惠賜挽辭并乞先期送會以便週知謹此再登報外恕不另聞

上海紅卍字會啓

訃告

顯考張府君景泉公慟於中華民國二十年九月二日辰時壽終錦縣原籍享壽七旬有八歲謹詹於十月一日發引即日與先妣合葬於城北新塋恐訃不週哀此報聞

孤哀子張作相泣血 九月二十八日成主 九月二十日開弔 九月二十日家祭 十月一日發引 喪居遼寧錦縣西關小嶺子村原籍

不孝際彪等罪孽深重不自殞滅禍延顯考升公吉甫府君痛於辛未年七月二十三日申時壽終津寓享年七十四歲不孝等隨侍在側親視含殮即日遵禮成服謹擇於八月初十日領帖十二日由津扶柩回京暫停東直門外延壽寺二十三日領帖二十四日發引安葬恐訃不週哀此訃聞

孤哀子際彪（際□今名羅□）泣血稽顙 2718 甲A

青浦沈公安局長靖華德政

懷寧沈公靖華來長吾邑公安未及一載而緝匪盜查禁煙賭成績斐然在公在歷任公安局長中可首屈一指今者榮調滬上地方各界人士紛紛電請挽留卒以格於功令未獲遂所願惜良深用特略誌以誌去思云

青浦縣黨部 敎育局 建設局 農民銀行 縣農場 縣商會 救濟院 第一區公所 欵產處 同啟

上海華洋德律風公司清理處通告

茲因本公司股票第二七〇一號至二七〇六號四股由第一一四六四至一一四六七號已經遺失在案爲特通告倘上述股票於一九三一年九月二十六日前未曾發出自當作廢此佈

清理員鮑德耶赫士啓 上海一九三一年九月二十六日 乙A857

律師李宗洪受任上海縣閔行第一區區長吳景青君常年法律顧問啓事

嗣後如有侵害上開當事人之名譽信用及一切法益者本律師當依法盡保障之責此啟

楊國樞律師代表曹杏梁（老五）聲明與王永年脫離同居關係

據王君委託楊國樞律師來函提出理由勸令同居惟自負律師代表復函據情拒絕後即叙默無言綴已承認特再委托貴律師代表登報聲明永遠脫離同居關係以免僨事等語爰爲代表登報如上

事務所北京路六四號 電話一〇二一〇 乙A6623

馬君碩律師代表匯利麵包號爲商標專用權通告

查匯利麵包號創立多年前委託本律師代理呈請商號商標註冊經工商部核准取得商號專用權其麵包係用圖爲商標亦由本律師代向商標局呈請註册業經核准取得商標專用權各在案嗣後倘有經營同類之商業者採用與匯利相同或近似之字樣名稱圖樣等情事本律師當依法爲之追究特此通告

事務所四川路橋南二一九號 電話一一九七九號

潘序倫會計師（受任常年）張鼎律師（法律顧問）爲中華製瓷廠股份有限公司呈請商標註冊公告

茲據當事人中華製瓷廠股份有限公司稱敝公司曾託潘會計師向上海市社會局請求登記轉報實業部給照並以玉兎商標及商品名稱圖樣等請註冊各在案用商標並貴律師會計師代表登報公告該項公司名稱及商標玉兎圖樣與名稱用於料器商品已由敝公司專用他處商人切勿再行做用等情本律師會計師當依法盡保護之責特此公告

潘會計師事務所上海江西路四五二號 電話一九六一六號 張律師事務所上海寧波路四十七號 電話一四八五〇號

董熾律師受任哈同洋行暨總理姬覺彌君常年法律顧問通告

事務所愛多亞路三十九號 電話一二二三九號 住宅法租界薩坡賽路三德坊三號 電話三三六四〇號

董熾律師受任遠東飯店常年法律顧問通告

事務所愛多亞路三十九號 電話一二二三九號

陳霆銳律師受任華記糖菓公司經理周子鳴君常年法律顧問啓事

本律師茲受任華記糖菓公司經理周子鳴君聘爲常年法律顧問嗣後如有侵害該公司及周君營業信譽財產以及其他法益者本律師當依法盡保障之責此啟

事務所博物院路二十號 電話一二一七四 乙6699

律師黃安瀾代表九江新安銀行警告景鎭慶泰典大股東余豪元啓事

茲據當事人聲稱景鎭慶泰典拖欠本行巨欵疊函催追據覆該典關於舊債務前經邀集股東余英經之子豪元親至本行取息今慶泰典既屬大股東而所欠本行之欵又悉於余之關係今慶泰典因而延遲無償本行血本攸關除將余英經之余豪元在慶泰未償還本行欠欵以前所有余英經存欵不准擅行扣撥惟有將英經存欵有私自移轉情事概作無效並請余豪元逕於九月底前來本行清償欠欵如過期不理自當依法追究等因到所合函登報代爲警告如上

事務所九江賡和里七號

律師盧鎭瀾代表金城銀行北平分行鎭江大照電氣公司通告

茲據金城銀行北平分行聲稱敝行於民國十七年十月間代大照公司向例係憑摺取息遂仍照發原股權人并於十九年四月向大照公司立具落票作廢書據換取電字第一八一號及二五一號新股票而去乃該原股權人當年既以上開股票向金城銀行押借欵項同時金城銀行又備函通知大照公司註册是此項股權已移轉於金城銀行對於原股權人付去之股票官紅利表示拋棄原股權人既將上記股票一出抵一於金城銀行了楚迄今仍是藉詞延宕查原股權人當年既以上開股票押借欵項自應負責清償該股權人逾期不來照付如有其他人與該原股權人爲此項股票交涉者除已由敝行代表大照公司依法追究外特此代爲登報通告如右

事務所鎭江中山路八十八號 電話二一七 乙A6076

律師詹紀鳳代表李潘碧霞（李子球）李張燕屏啓事

據上開當事人聲稱近據親友傳述先夫李宗獻律師任有張新李氏等控告所有李黎氏及李臺觀之同意私自實買改換戶產如有本等欵項限即清債否則依法追訴各債務人欠付李黎名下之欵或意圖侵占等情概作無效又各債務人欠本律師登報前來合代登報如上 乙A2867

施卓人律師受任國民箱廠常年法律顧問啓事

本律師茲受上開當事人聘任爲常年法律顧問嗣後對於該廠依法保障之責此啟 事務所四川路嘉里一二八號 電話一八八七五

姚兆里律師代表徐沈氏緊要啓事

據上開當事人聲稱先夫徐稚九公自曾統二年逝世後遺下子女一寡聽天亡僅存吾母女兩人相依爲命現一切產權已於本年八月三十一日招贅陳茂庚爲夫所有徐氏老屋由茂庚寡聽兩人承繼執管深恐親友不明眞相特爲聲明等情前來據此合代啓事如上 事務所南京路山西路中和銀行三樓

工部局佈告第四一三〇號（爲徵收房捐事）

爲佈告事照得本年截至十二月三十一日止一季之華洋各式房屋房捐於十月一日到期應自該日起開始收取所有相關欵項應向本局代理總辦麥基西歷一九三一年九月十七日

乙A686

上海市財政局通告

上海市市政公債基金保管委員會通告

爲通告事查上海市市政公債第二次還本業於九月二十一日在上海銀行公會抽籤所有中籤號碼爲第一四號第三三號第五〇號第五八號第六二號第七六號第九三號等七號凡持有上海市市政公債票其票面號碼末兩位與前列各號相同者均爲第二次中籤債票此項中籤票及第四號利息票定於九月三十日起由中央中國交通上海市四銀行開始付欵特此通告 乙A657

江蘇鎭江縣土地局通告第一號

案查鎭江第一區浮橋至江邊一段及大口門運河兩岸所屬自石浮橋巷江大閘及新河街等六鎭之土地在省會建設工程計劃範圍內亟待興建設上之急切需要爲令所轄定之界線以內者准變通登記期限四個月完成各在案茲定九月二十五日起開始聲請登記各該處地主應備一個月內來局領用各種書式依法聲請登記逾限僅一個月以內應分別加征登記費經催告一個月仍不聲請除地主有正當理由於期限內呈候另行核辦外其

中華民國二十年九月二十二日 局長丁鍼 局址鎭江縣廣洲會館巷

國民政府前警衛師軍需結束辦事處通告

爲通告事查前本師步兵第一二三團保兵有四五兩月份積餉未領者統限於九月卅以前憑及各該主管官證明文書來馬標本處具領逾期不補發幸勿自誤爲要此佈 乙A6566

淞滬警備司令部公告

本部於本年四月間迭據密報上海市黨部函開新聞社有招搖撞騙行爲拒絕登記等由飭隊偵查該社內容據復呈同前情復經查獲並搜查該社職員有將照片傳記等件寄交各處函件其各止式部隊機關受該社所欺騙者甚多嗣經總司令部指令分別發還在案該社社長劉震以明究詰該劉震竟於京滬車上中途脫逃其爲畏罪避匿昭然若揭茲限劉震於十日內自行投案聲明倘逾限不到案或仍捏造事實破壞本部名譽當即呈請通緝歸案嚴懲不貸此佈此公告

淞滬警備司令部換領自衛手槍執照通告

通告事查本部所發自衛手槍執照規定每年更換兩次分上下兩期上期四月一日起下期十月一日起以十天爲限一律換舉歷經辦理在案現距換照期迫爲此通告仰各持照人等屆時按照規定手續前往換領毋得延誤致干查究至該項保證書准予填明住址附寄郵票一分向本部副官處函索以資便利特此通告 乙A3066

安徽省政府陳主席太夫人惠捐皖災振欵壹萬元

特此登報鳴謝 安徽省振務會謹啓

江蘇水災義振會募助棉衣啓

秋風將起天氣漸寒哀此災黎流亡載道居無所飢無食寒尤無衣轉瞬隆冬必至凍斃敝會綢繆未雨業經趕製棉衣惟災區過廣救濟恐難盡量敬祈各界諸大善士慨解仁囊廣施衣被俾早散放用惠孑遺謹爲蘇省千百萬垂死災民九頓首以請

主任常務委員王震 黃慶瀾 成靜生 常務委員聞蘭亭 杜月笙 張嘯林 王曉籟 張公權 吳蘊齋 史量才 席雲生 胡筆江 王彬彥 張效良 林康侯 金侯城 翁寅初 陸伯鴻 鈕惕生 孫伯文 冷禦秋 周渭石 謹啟

會所上海六馬路仁濟堂內 乙A9203

江蘇水災義振會第五十五次鳴謝助欵

茲承上海銀行公會撥助洋二萬元除分別製奉收據並滙解災區散放外特此登報鳴謝以揚仁風

江蘇水災義振會第五十六次鳴謝助欵

茲承聯華集票房捐洋一千一百元（由席雲生先生經募）除分別製奉收據並滙解災區散放外特此登報鳴謝以揚仁風

江蘇水災義振會第五十七次鳴謝助欵

茲承無錫水災籌振會撥助洋五百元除分別製奉收據並滙解災區散放外特此登報鳴謝以揚仁風

江蘇水災義振會第五十八次鳴謝助欵

茲承振實公司捐洋五百元（由吳蘊齋先生經募）除分別製奉收據並滙解災區散放外特此登報鳴謝以揚仁風

上海華洋義振會

茲承中國銀行南市分行瞿頌嘉先生代收各省水災賑欵謹將各大善士台銜暨捐助數目登列報端藉揚仁風敬表謝悃

素絢堂助洋二百元 席伯寅君 協記新雜貨號 同仁和顏料號 潤昌祥顏料號 永茂祥雜貨號 四戶各助洋一百元 席敦厚堂一戶 各助洋五十元 林仁釗君經募如下 林仁釗君助洋一百元 三戶各助洋五十元 上海市糖業同業公會經募如下 …… International Dock & China Import & Export Lumber Co. Coolie Hire 助洋一元

會址仁記路十二號

湖屬水災籌振處第五次鳴謝

[illegible]

中國紅十字會鳴謝諸大善士捐助經費

[illegible]

名氏（收據三七二號）曾鳳娥女士與惠芳君各二元葉海田院董經募大慶會六十元施德之君念元闞疊融君李馨白君萬興會怡樂堂述德堂泰和興瑞旺記以上各十元毛文梅君無名氏（收據四四〇號）邵煥明君各五元無 仁風（913）A

女界同胞注意

本會查察各處災情深知災民目下之需要者除食物外厥爲衣服災民無衣禦寒小孩大都赤體 定製振衣已經無處可定 女界同胞熱心救災當不後人 務希體念災民無衣之苦 縫製大小棉衣拯救各地災民 多多益善少亦無妨聚沙成塔集腋成裘眞是陰功積德造福無窮敬九頓首以請

華洋義振會 仁記路十二號

人情豈不同 惜福積陰功

月本團欒物 被災離散苦

中秋節俗稱團欒節慟念各省災區家室離散死亡之慘同具人心凡猶能享室家之福團欒之聚安忍不移中秋節費以助災黎惟 仁人君子樂助之 二十年九月

發起人 許世英 朱慶瀾 史量才 黃屋瀾 王曉籟 屈映光 哈廖 王震 葉楚傖 胡樸安 成靜生 冷適 汪伯奇

如蒙慨賜請交雲南路仁濟堂內上海籌募各省水災急賑會 戊A3125

上海籌募各省水災急賑會鳴謝張效良大善士慨助本會募捐筒暨徵求本市各大公司大商店游藝場代爲陳列募捐筒

本會承張效良大善士慨念災黎慨助募捐木筒業經送到一百隻茲由本會加封固鎖徵求本市熱心救災各大公司各大商店各大游藝場等處來會領助代爲陳列以便慈善士女隨意樂助每屆月終由本會財務組派員會同各商場經理當衆開筒點收掣填本會收條黏貼筒上一面將陳列商場名號及捐欵數目登報宣佈鳴謝以昭善信諸維公鑒 本會會址雲南路仁濟堂內 戊A3168

上海籌募各省水災急賑會鳴謝朝鮮僑胞滙金助賑

茲承中國水災急賑釜山華僑募捐委員會經募國幣五百元日金九百十三元一角慶尚北道大邱華僑經募日金一千三百元匯交本會足見關心祖國軫念天災發揚民族之精神拯救同胞於飢溺除捐戶芳名每逢一五兩日挨次登載本會收欵報告欄外用申謝悃藉表 仁風

上海籌募各省水災急振會鳴謝國術游藝大會券資助賑

茲承致柔拳社交來洋一千一百九十三元一角中華體育會交來洋六十六元悉數助賑具見熱心善舉憫念沉災發揚民族之精神拯救同胞於飢溺用申感謝藉表 仁風 戊A8613

上海籌募各省水災急振會鳴謝上海市典當業同業公會經募振欵

茲承上海市典當業同業公會經募振欵一萬元到會具見熱心勸募慷慨輸將示國民團結之精神解各省飢寒之痛苦除捐戶芳名每逢一五兩日順序排登本會收欵報告欄外特此鳴謝以揚 仁風

上海金業交易所續助鉅賑

前承聞蘭亭先生經募交易所聯合會賑欵二萬元查內有金業交易所五千元業於八月二十日登本會第一次收欵報告欄鳴謝在案茲承徐補孫君送來（一萬五千元）到會具見熱心急振加惠災黎絲繡可風鑄金足式除捐戶芳名每逢一五兩日挨次另登該所續募振欵本會收欵報告外用申感謝藉表 仁慈 戊A9613

江蘇水災義振會第五十二次鳴謝助欵

[illegible]

江蘇水災義振會第五十四次鳴謝助欵

[illegible]

戊A3162

國民政府救濟水災委員會災區工作組江北區振務專員辦公處通告

靜生奉聘爲江北區振務專員遄即馳抵揚州於九月二十一日組設辦公處啟用印章遴聘各縣查放主任辦理急振以及臨時救濟事務除分報外特此通告 成靜生謹啟 處址揚州左衛街四十二號 電報掛號二零五二號

國民政府救濟水災委員會第二次經收捐欵清單合行公告鳴謝

[illegible]

戊A4613

賑務委員會自二十年六月一日起至八月底止經收捐欵鳴謝啓事

[illegible]

戊A3155

招商局船期廣告 新江天快輪准於九月廿四日（星期四）下午五時開往鎮海寗波（本輪上海三號碼頭 二船上海六號五碼頭）

萬象快輪准於本月廿四日即禮拜四開往福州 三北公司啓

錫湖班 太湖輪船 直達湖州碼頭 大錢口不用民船接渡
上海客人可趁七點鐘早快車到無錫上船當晚七點鐘可達湖州天天往返月底不停 上海北京路順里五十一號 太湖輪船公司啓 ZA6541

大同輪船公司啓事
敬啓者本公司前設南市辦公處於十六鋪內大達碼頭對過茲因該處房屋不敷辦公又路途遙遠出入不便現特遷至英界南京路一百十七號新址一俟寄海輪船修竣出塢運南市辦公各界如有來往信件等情請直接臨啟處接洽可也恐未週知特此通告 新址電話一八六四九號

大新航業公司購輪啓事
本公司業已購進鋼殼快輪兩艘定名（大源大盛） 大盛輪不日到埠大源輪已在江南船廠日夜加工修葺限日出塢即行開班行駛滬揚航線所有購買手續一切均經交割清楚特此愼重聲明 辦事處南市外灘大吉里口三百零四號

警船布告
中華民國海關海務科巡工司第一千零十二號布告 茲查鎮江關稅務司所屬界內通州椿移動并安設警燈合將其情形開列於左 移地點 觀通州海關爲北五十八度西（按照羅經方向）相距英海里四里又百分之四十五茲爲輔助夜間船隻經過劉海沙北岸燈椿與通州燈椿之間須遵守天然航道起見特在通州椿上直掛不列等警燈兩個上下相距約十二英尺將於本年九月三十日開點屆時實行不再通告 查劉海沙北岸燈椿與通州燈椿之標明航行水道之中間在青天礁北邊約英海里一里中七分之四麥閣中國海軍海道圖第一百四十三號便可明晰此布 巡工司奚理滿 民國二十年九月二十二日

津浦鐵路管理委員會招標承辦建築浦口站車務總分段辦公室及庫房房屋廣告
本會管理委員會呈奉鐵道部核准建築浦口站車務總分段辦公室及庫房等房屋一所有願承辦者可親至浦口本會工務處工程課繳納圖說費洋四元領取圖樣說明書投標規程標函等照章投標準於九月二十六日下午二時在本會當衆開標特此通告 委員長盧佐 ZA3882

海寗觀潮 浙江省公路管理局海寗觀潮臨時辦事處啓事
海寗秋潮舉世奇觀今年潮汛預料前往觀覽者必多本處爲便利觀衆起見於九月廿六日起至卅日止在杭州及長安兩處特開海寗觀潮專車預備優良大客車小遊車數十輛車身堅固精潔座位寬暢舒適往返迅速取價低廉（計杭州至海寗大客車每客來回票三元二角長安至海寗每客來回票一元四角）並於海寗海濱公園傍設置僞大看臺一座以便購觀潮專車票者觀覽特此通告 ZA6537

介紹國醫李正之
李印泉 常恒芳 賈雲山 呂蔭南 張憲亭 蕭燕蓀 趙子伯
于右任 潘俠忱 凌漢舟 吳哲卿 胡抱一 張育東 明耀五
周鳳岐 唐圭良 李武德 趙誠伯 董寧眞 吳漢祺 李用中
國醫李正之先生爲醫界耆宿頻年以來我馬之疾活人無算濟世爲懷且常自製白帶丸專治婦女白帶發明以來行求及一截銷售已遍全國功效之大已可想見茲以同人再三致勸允爲懸壺濟世擇定九月念二日（即夏曆八月十一日）於法租界貝勒路永裕里九十一號應診特爲介紹凡世之患病者盍往一試 ZA

河南中原煤礦公司整理委員會通告
爲通告事查本會已登記商股股票號碼前經呈奉河南省政府核准規定十月一日至三十日止携帶已登記各股股票親來會報到十月五日起至三十日開股東會議凡已登記各股東務於九月十五日起至三十日出席事關公司前途利益幸勿觀望自誤爲要特此通告

節禮問題 亟待解決矣 意欲增進親朋間之情感 須宜選擇最名貴的
寶鼎老牌油燜竹筍以餽贈之
寗波如生罐頭食物廠駐滬總發行所
上海西棋盤街春耕里四十三號 新電話九一四二二九號
本外埠各大南貨糖果罐頭號均有出售

蘇臺旅社 擇於國曆九月廿二日開幕廣告
本旅社開設西馬路大新街內首第一即台神仙世界對過地點適中交通便利自建新式洋房共有大小房間百餘間佈置精雅陳設新穎器具一律選用最新所有設施處處以便利顧客爲第一要義凡衆內電鈴電話風扇水汀以及浴室抽水馬桶等莫不應有盡有至於褥帳之舒適被褥之精美尤爲餘事而選用茶房本社更爲特別注意務取熟手對於伺應十分周到總之本社一切設施處處以便利顧客爲第一要義凡蒙賜顧者本社莫不竭誠歡迎務使顧客有賓至如歸之樂房價特別便宜新張期內一律照碼對折以示優待恐未週知特此佈告 ZA6520

時評

◉日人其自省（一）

雄踞東亞虎瞰全球之日本帝國。其爲今日世界上之一等强國固已爲世界所公認。此次暴力侵犯我東北。兵騰馬嘶。聲勢炫赫。在表面上更足證其國力澎漲。軍國主義之無限發揮。直足以迫害東亞。震撼全球。然而吾人且勿震炫於其表面上之聲勢。試取日本之整個國情而加以檢視。則可知日本本身已百孔千瘡。危機四伏。此次對我東北之暴行。適爲其國內無可彌縫的矛盾之反映。危機之擴大。其本身實已步入山窮水盡之末途。危哉日本。自救不暇。反欲害人。斯誠可異。更復可哀。

茲所言日本之危機四伏。實非由於敵視心理之期望。亦非由於幸災樂禍心理之臆測。蓋都可取事實爲證。

第一。處於全世界經濟不景氣之狂潮中。先天不足之日本。自更首當其衝。「經濟國難」之悲嘆聲。普遍日本全國。此種現象之具體說明。即爲工商業凋落。購買力低減。國際貿易入超。工商業凋落之最大原因。固由於世界關稅之競爭。國際市場之萎縮。銀價之低落。而日本因原料貧弱。鐵與煤缺少。不能發展鋼鐵工業。與歐美各國相爭。抗衡滯於輕工業階段。亦爲一大因。據統計日本鐵之產額。昭和二年本部爲一五九。（單位千噸）朝鮮爲四二三。三年本部爲一五八。朝鮮爲四四三。四年本部爲一五〇。朝鮮無統計。其產額逐年銳減。最爲顯明。煤之產額亦漸感不足。據矢野恒太編昭和六年國勢圖繪中報告。「……今後我國之鐵與鋼只圖自給已需要八九百萬噸之煤矣。因此將來之結局。我國爲煤之入超國已爲難免之趨勢……」煤與鐵之漸次缺乏。一方面鋼鐵工業無由發展。一方面輕工業又受產業後進國之競爭與美國人造絲之排斥。亦一落千丈。即如佔日本輸出總額百分之四十之生絲。去年竟有二十萬捆之存貨未能銷售。蠶業及製絲業都頻破產。又如日本對我上海輸出之棉花。一九三〇年三月爲一五。九六三捆。四月爲九。七二七捆。一九三一年三月爲一四。〇三三捆。四月七。三八八捆。即今年較去年減少四月又較三月減少。再就國際貿易觀察。一九三〇年對一九二九年之百分比爲三四。一%。即如對華貿易。據日大藏省發表。自今年一月起至五月秒入超五百萬元。造成入超之新紀錄。就上列數目字所表示。輕工業之凋落。可覘知其大概。不特此也。近世立國基礎。全賴鋼鐵。若徒仰賴輸入。一旦輸入斷絕。國基即根本動搖。故煤鐵之逐年減少。近之爲造成日本經濟不景氣之大因。遠之則更爲日本國運前途心腹痼疾。

工商業凋落。農業亦隨之陷入恐慌狀態之中。不景氣之呼聲。響激全國。影響所及。遂爲㊀稅收銳減。政府歲入不足。地方財政困難。據統計本年預算當不足八千萬元。超過六千萬元之估計額。不得不緊縮節約。減少俸給。減俸之結果。會激起全國之一片反對聲。尤以鐵道從業員反對最爲激烈。幾於全國罷工。甚至剖腹列腸以示反抗者。一般下級從公人員生活之不安。蓋可想見。而同時由於工商業凋落。資本家亦厲行緊縮政策。於是失業者日益加多。據日本東京商工會議調查。截至今年三月止失業人數爲三十二萬三千人。即東京市內亦發生失業者搶劫糧米店（專製作供給勞苦工人之飯糰店）及折屋暴動。濱口首相之被刺。亦基因於經濟之不景氣失業工人之怨恨。彼國人民生活之惡化。失業問題之嚴重。以及救濟之艱難。蓋可想見。此則目前日本由經濟衰落所呈現之一般無法挽救之危機也。

國內要電二

國聯干涉聲中 日本所取態度
堅持中日單獨解決 倫敦紀聞報之識評

〔東京〕茲由某要津探悉日政府對滿態度之宣言、業已擬就、現正在外相幣原之考慮中、一二日內可望發表、屆時將以一份致日內瓦、政府現正考慮國聯來文、豫料日內即將答覆、聲明日本願撤兵至鐵路區域、惟首須與中國談判（不受第三方面之干涉）關於治安之擔保及日人生命財產之安全、日本各報及民衆似均與幣原外相同一意見、願縮小事變範圍、儘速解決之、絕無永佔現所佔各地之意、（二十三日路透電）

〔東京〕日本對於國聯要求其撤退滿洲方面中國領土內之軍隊、將取何種態度、爲舉世所注意、茲悉日政府對於明日發表正式宣言、解釋東京政府對於中日事件所處之地位、該項宣言業經內閣閣員一度討論、幣原外相今日訪若槻首相討論國聯之行動、外相向首相陳述其說明日本政策之必要、且謂日本關於履行國際義務及遵守國際信義之名譽、有維持之必要、南陸相金谷參謀總長及其他軍事當局、同時亦召集緊急會議、南陸相於該會後告記者云、日本對撤退滿洲軍隊、並不猶豫、但望列强對於星期六以來日軍行動表示諒解、南陸相復稱、日軍在滿洲之行動、未曾破壞凱洛格非戰公約、頃會議時、日本尚未接得日內瓦正式來電報告國聯舉動、現據日內瓦傳來新聞電訊、國聯對於日本在滿洲保護其旣得權之態度、未甚諒解云云、明日之宣言、大約將重新聲明日軍自星期六以來在滿洲之行動、乃出於自衛、並謂日本未曾惹起戰爭狀態、及未曾破壞國際公法云、（二十三日國民電）

●倫敦 紀聞報今晨載有社論、對於日內瓦日本總代表所提出中日爭端當聽今中日解決之勸議、贈以「冷」字、該報切言美國與國聯今均密切注視日本大軍驅馳滿洲巨土之舉動、其他人民亦極關心、例如俄國亦其一也、該報又謂現有證據示明日本統兵者、已大大越出東京政府所許進達之界限、聞東京政府對於此事、意見分歧甚烈、果爾、苟求辦法、或尚視初料稍易、但無論如何、日政府必承認現所進行之途徑、危險已極、日本之外交已屢次以戲劇式示明其深明企圖觸犯世界公論之恐怖矣云云、（二十三日路透電）

外交保障佔領
日外陸兩相爭論結果 決定此新穎奇特名詞

〔南京〕外交界接東京電訊、養日內閣再開會議、閣員中外陸兩相頗起爭論、外相謂陸軍如欲吞併東三省、無異吞一炸彈、恐將引起國際責問、致陷德國覆轍、故決定爲外交保障佔領、又聞南陸相已電令取銷土肥原爲瀋陽市長、（二十三日專電）

〔東京〕關於滿洲事變善後措置、當初認爲地方問題、決與東北當局交涉、昨日閣議協議之結果、決變更豫定方針、與南京中央政府交涉、惟南陸相在閣議席上極力反對、旋決服從政府之方針、（二十三日電通電）

〔東京〕若槻首相昨晚邀南陸相到官邸、關於滿洲事變善後處置、徵詢陸相之意見、陸相詳照現在情勢、當不致再加擴大、惟中國方面民氣激越、恐多少有部分之衝突、陸軍方面擬繼續保障占領、行解決滿蒙各懸案之外交交涉、若槻首相答以陸相之意、余頗諒解、惟軍部方面、部之宣傳、若過於激烈、有使中日交涉發生障害之虞、希望此時採愼重之態度、旋關於駐兵時期及日本對國際聯盟之態度、協議甚久、意見一致、首相即命川崎書記官長訪幣原外相、報告與陸相會見之結果、（二十三日電通電）

日飛機 在長春投炸彈

〔天津〕日軍佔長春後、自二十二開始搶殺、二十三更激烈、全市在槍林彈雨中、二十三晨有三飛機向城內外擲彈、（二十三日專電）

英美法三國 對日將有警告

〔北平〕外人訊、英美法三國、以日軍此次行動違反國際條約、及非戰公約、將於最近期間、對日予以嚴重警告、制止軍事行動、（二十三日專電）

外部否認 提議直接交涉

〔南京〕外部息、東京聯合社載稱、中國政府提議組織中日共同調查委員會、及芳澤在國聯行政院所稱、有中國高級官員提議直接交涉各節、茲查完全不確、中國政府絕無此項提議、現此事、既經提出國聯行政院、即應由國聯公平處理、（二十三日專電）

唯一名貴的美容品
十六歲小姑娘
並能治虫咬止血 祛臭酒瘡皮膚症
上海四馬路 中西藥房 總經理
各大藥房及百貨商店均有出售

國聯我代表團 聲明書之內容

〔南京〕中國代表團對國際聯合會秘書長提出之書面聲明、大意如次、爲奉本國政府命令、請貴秘書長注意下列事件、並請根據盟約第十一條、立即召集國聯理事會、以便採取最有效之方法、保障國際和平事、査中國代表團已於十九日將此嚴重情勢、及中國不負任何過咎之事實通知理事會、此後屢接本國政府電告、得悉情形已愈趨嚴重、日本之正式軍隊、已無故向中國軍隊及瀋陽、開始轟擊、同時將兵工廠營房破壞、火藥庫焚毀、並將長春寬城子一帶之中國軍隊繳械、其後復行佔領瀋陽安東及其他要城多處、各地之公共機關、均經强迫佔領、各交通機關、亦均被佔據、對此種强暴之行爲、中國軍隊及人民、因遵守中國政府之命令、並未有任何抵抗或其他可令形勢愈加嚴重之行爲、中國爲國際聯合會會員之一、認爲對於此種形勢、國聯會應根據盟約第十一條之規定、採取有效之動作、故本代表團奉中國政府命令、請理事會根據盟約第十一條所授與之權、採取最有效之方法、阻止此種情勢之擴大、以免危及國際間和平、同時恢復原來之狀況、並決定中國因此次事變所受損失所應得賠償之性質及數目、中國政府對於理事會之建議及大會之決議、決定遵守無異議云云、（二十三日專電）

哈日領館 發給日僑槍械

〔哈爾濱〕哈日僑三千由領館各發給槍械、聚居道裏地段街、日軍別動隊向洮南推移、（二十二日專電）

〔哈爾濱〕鍾毓訪哈日領、聲明切實保僑、（二十二日專電）

〔哈爾濱〕二十一晚哈日領館·哈爾濱日報、發現炸彈未炸、（二十二日專電）

〔北平〕日軍裝甲列車二十二晨抵吉林、日守備隊準備出動哈爾濱、（二十二日專電）

〔北平〕多門第二師團今晨繼續向哈爾濱出發、預定今進佔哈埠、（二十三日電）

〔北平〕華兵由四處集於哈爾濱者、現恐日兵進占該鎮、已紛紛携帶行李、渡江而去、以避衝突、（二十三日路透電）

山海關 日兵意存挑釁

〔北平〕山海關二十三晨日憲兵增十餘名、傳日內有守備隊開到、保護日僑、駐站日兵每見中國軍隊往來、均怒目以視、意存挑釁、（二十三日專電）

英雄最怕病來磨

當今青年學子最喜運動然無健全之體格每感心有餘而力不足第威德補腎丸爲消毒滋補之良藥有開胃活血之功效能使全身之廢料毒質由尿道排洩常服之不但精神飽滿腦筋靈敏而在體格上亦能獲得强壯之基礎也

各大藥房均有出售

第威德補腎丸

日軍事教官多人 解僱離京回國

［南京］今衛戍部憲兵教練所日教官加藤及長友等、工兵團教官時目、與警衛第二師教官本達與長治及助教等十五人離京、解僱回國、軍政部衛戍部、派員護送到站、又警衛師倍鴿教官市野、亦同時離京、又日記者小林衛等、亦本日離京、（二十三日專電）

威埠平安無事 烟台日水兵未登岸

［南京］某機關接威海衛行政管理專員徐祖善電告、威埠平安無事、對日僑已妥加保護、以免藉口、（二十三日專電）

◉烟台 烟埠海陸照常安謐、烟龍各有日艦一艘、水兵均未登岸、在烟停泊、東北艦威海號二十二晨開回長山島、第二十一師在烟龍維持地方治安、一切如恒、（二十三日專電）

［濟南］日領西田謂烟台到日小軍艦一支、軍隊未上岸、龍口無日軍、膠濟線日僑均平安、今省會公安局長王愷如訪西田、接洽保護日僑、西田亦允約束日僑、（二十三日專電）

日軍强制 吉林駐軍繳械

［吉林］日軍要求和平交出吉林城之談判、由吉林軍參謀長熙洽與多門第二師團長、於二十一日午後九時在吉林站前名古屋館師團司令部舉行、熙洽謂中國方面願自動解除武裝、請勿攻擊吉城、多門師團長提出三條、（一）中國軍警全部、須於二十二日午後五時以前全部解除武裝、（二）武裝解除後、武器須携至吉林站前、彈藥須携至北山下、（三）違反此約時、日軍決採自由行動、熙氏當即承認、允即着手解除武裝、但至二十二日午後五時、中國方面僅交出步槍二百五十枝、大部分尚未繳出、（多門中將擬猶豫至本日正午、以後則訴諸實力、（二十三日電通社電）

［哈爾濱］吉林日僑全部撤退、（二十二日專電）

萬福麟等 昨乘飛機到京 與蔣商對日問題

［南京］張繼・李石曾因國難日殷、形勢迫切、二十三由平乘機來京、共商國是、萬福麟鮑文樾陳劍張侖、於二十三午由平乘飛機到京謁蔣、報告日軍暴行詳情、商決對付方略、（二十三日專電）

［北平］鮑文樾・李石曾・張繼定今晚赴京、向中央報告商洽瀋陽事件、（二十三日專電）

［南京］張繼・李石曾・鮑文樾・萬福麟乘福特飛機、二時許抵京、即赴總部謁蔣、下午四時四十分 張繼偕陳銘樞赴粵、與粵方同志、共商一切、鮑文樾・萬福麟下榻於勵志社、定明晨返平、（二十三日專電）

［南京］張繼談、日本違反非戰公約及國際道義、出兵强佔我瀋陽長春等處、言之痛心、同胞處此危急存亡、惟有團結一致、共赴國難、予定二十三晚、與陳銘樞乘夜車赴滬、轉輪往粵、與粵同志商議一切、事機迫切、望國人敏捷覺悟、（二十三日專電）

［南京］今張繼・李石曾・萬福麟・鮑文樾見蔣、以張繼陳述較詳、並謂張學良與中央外交方針、完全相同、如日方以承認滿蒙二十一條爲退兵條件來刼持、無論如何、決不簽字、張認爲此次日人暴舉、違反國際盟約、此事當然由政府解決、並望外部當局、勿隨便認爲地方衝突事件、轉貽日本以機會、聞中央常會亦如此見解、故此案南北完全一致、胡漢民亦謂、萬不能認爲局部問題、（二十三日專電）

［南京］李石曾草電致法政府當局、請主持公道、（二十三日專電）

［南京］李石曾語人、日本出兵强佔我瀋陽及三省、狠毒已極、全國憤慨、此時宜上下團結一致、共赴國難、世界如有公道、當不難制裁此横暴之武力、鮑文樾談、奉張命與萬同來、向主席及外長、報告日本暴行狀况、幷請示方針、預定二十四乘機返平、日本在瀋陽暴行經過、榮臻在平津有一詳細談話發表、（二十三日）

［南京］今晚六時、萬福麟・鮑文樾・訪邵力子、談片刻即出、（二十三日專電）

京市民大會 請願對日宣戰

［南京］京市民大會散後、全體赴國府請願、至國府前、均高唱黨歌、由大會主席團代表全體入內、請願對日宣戰、由國府委員于右任出見、並向羣衆演講、允接受大會全部決議案、散會時已下午三時餘、三時後、復由主席團代表、赴中央黨部請願、敦促胡漢民即日銷假視事、共赴國難、由張道藩接見、允將提案全部、轉陳常會各代表、辭出後即逕赴胡宅勸駕、（二十三日專電）

［南京］今日市民大會游行時有人主張通過薩家灣一帶、王正廷得訊、電話警察廳加派保安隊一批在自宅及外交部官舍、加緊保衛、又王之汽車已更改號碼、蓋恐有人爲外交案義憤而加部長以不敬也、（二十三日專電）

國民政府 發表告國民書
政府已有最後決心 全國應謀一致團結
整齊步伐以聽中央之指導 誓死救國發揚民族之精神

［南京］國民政府二十三發表告國民書、日軍在東三省暴行發生以後、我全國人民應取之態度、中央已有詳切之指示、國府今以政府目前應付本事件之經過、及政府對於國民之希望、撮其要略、以陳述於全國之國民、此次日本軍隊在東省之暴行、其性質之嚴重、爲空前所未有、此種事變、實於我國全國之存亡、有莫大之關係、當本月十八日軍暴行開始之時、事前既無釁隙之事端、而其暴動且與國際慣例及任何條約衝突、乃竟公然侵佔我疆土、殘殺我人民、戮辱我軍政官吏、且繼續暴行、有加無已、日人所加於我國之侮辱、實爲對全世界文明國家之威脅、國際聯合會之設立、本爲防止戰爭、且謀合各國羣力、以防止侵略、今茲事變起後、政府已立即將日人之暴行、報告於國聯、併要求第一步、先使日軍立即撤退、俾國聯行政委會開會、對於停止軍事行動後撤退軍隊、已有決議、政府並已電請國聯行政會、一俟撤退、應立即設法對此蠻横事件、謀一正當之解決、深信此次事件、若經一公平之調查、國聯本其應有之職責、必能與我以充分之公道、及合理之補救、政府現時既以此次案件訴之於國聯行政會、以待公理之解決、故已嚴格命令全國軍隊、對日軍避免衝突、對於國民亦一致諄誡、務必維持嚴肅鎮靜之態度、至對於在華日僑、政府亦嚴令各地方官吏、妥愼保護、此爲文明國家應有之責任、吾人應以文明對野蠻、以合理態度顯露無理暴行之罪惡、以期公理之必伸、然爲維持吾國家之獨立、政府已有最後之決心、爲自衛之準備、決不辜國民之期望、時至今日、國內一切糾紛、均應立時氷釋、全國同胞、悉宜屏棄私見、一致團結、舉集於國民政府之下、爲國家謀安全、爲民族求獨立、通國同胞、尤應確認非擁護國家之統一、無以對外、斷不容以任何意氣情感、搖動中央所決定之方策與步驟、以影響一致救國之決心、政府丁此困難、肩鉅承危、處存亡絕續之關頭、惟當秉承中央方略、時刻注意、並隨時公開於國人之前、凡我同胞、其各信任政府、整齊步伐、一致聽中央之指導、誓死救國、以發揚吾民族精神、滌洗我當前恥辱、此尤願與全國同胞共相勗勉者也、（二十三日西電）

昌圖焚掠一空

［北平］昌圖縣二十二日被日軍佔領、焚掠一空、（二十三日專電）

東北鋼甲車隊
在溝帮子者計有三列

［北平］平津記者團二十在溝帮子訪東北鋼甲車隊長馬家驥、據談、我鋼甲車隊在溝帮子者、計有無畏號三列、每列有戰鬥兵三百人、士兵對日欺侮極憤慨、但守秩序、若無長官命令、絕不退却、（二十三日專電）

劉尚清等脫險

［天津］劉尚清黄顯聲張振鷺 已脫險、二十三午過津赴平、（二十三日專電）

日貨輸華銳減

◉大阪 因時局緊張、及抵貨運動之深刻化、日本對華輸出 次第減少、由大阪運往上海之貨、七月二萬噸、八月減至一萬三千噸、九月減至八千噸、約減少三成八分、（二十三日電通電）

中央要人 討論對日方針

［南京］蔣主席二十三日在總理陵園、召集李石曾・于右任・鮑文樾・吳稚暉・張靜江・戴季陶・邵元冲・丁惟汾・陳果夫・宋子文・王正廷・孔祥熙・朱培德等三十餘人、討論對日方針、關於各種步驟、已有具體決定、（二十三日專電）

［南京］立法監察兩院委員定二十四晨開第二次聯席會議、討論對日方針、以便向中央建議、（二十三日專電）

副部行營 公布東省情報

［北平］行營公布、（一）皇姑屯難民太多、今八列車運輸難民到平、二十三起、壽路局列車運輸難民、（二）瀋陽商埠鎮一帶、已構築縱深之戰壕、（三）瀋海站被日把守、阻止開車、（四）省城人民、紛向皇姑屯東山咀子逃難、（五）日方滿鐵職員、紛向東山咀子前進、（六）瀋陽各關日軍甚多、（七）日方軍警、仍在瀋搜索各公館、並搬運貴重物品、（八）南滿沿線、有日本騎兵二百餘名、往來梭巡、（九）營口火車電報電話均不通、（十）溝帮子人心極恐慌、（二十三日專電）

臧式毅仍在瀋

［南京］本京某私人方面接遼寗省主席臧式毅家屬、自北平來電稱、臧主席平安無恙、現尚居瀋陽附近某地、（二十三日專電）

［瀋陽］聞臧式毅昨日在日租界召集會議、討論行政問題、華警今日已照常站崗、張宗昌聞已行抵瀋陽、正式充中日調解人、日當局仍堅持占據瀋陽爲非戰事計畫、各問題應就地解決、（二十三日路透電）

［北平］日人訊、臧式毅二十晚被日拘捕、（二十三日電專）

抗日救國運動
同仇敵愾全國一致

［北平］韓復榘二十一電副張、響應皓電、對日極憤慨、並云是非曲直、將來自有公論、應俟中央依法辦理等語、（二十三日專電）

［北平］冀省平市・津市・平綏・北甯・路五黨部、爲抗日救國、聯銜發三電、（一）請中央强硬對日、（二）請粵方共救危亡、（三）請軍人勇猛備戰、（二十三日專電）

［北平］平市各界今晨在中山公園、開抗日救國代表大會、到數千人、鄭國材主席、全城空氣極爲激昂、國材宋振渠等、相繼演說後、通過提案多件、末呼打倒日本帝國主義、中華民國萬歲等口號散會、（二十三日專電）

［北平］平市各小學校今停課一日、分路游行、沿途呼口號、極爲悲壯激昂、（二十三日專電）

［北平］平教育團體反日緊張、各校學生分別在各街巷講演、痛哭失聲、平教育會電請中央主張對日備戰、國可亡、民可死、外交決不屈服、（二十二日專電）

［北平］熊希齡聯合各慈善團體、籌備組織東北救護隊、擬與日方交涉、前往東省、救護難民、（二十二日專電）

［北平］察哈爾全省人民、對瀋陽事件、義憤異常、該省主席劉翼飛、暨全體省委有養電到平云、不願生爲亡國奴、甘願死作報國鬼、（二十三日專電）

［北平］孫殿英電其駐平辦公處長王寶坪云、日人侵瀋、不勝髮指、請陳副座、對外禦侮、我部甘當前驅、枕戈待命、（二十三日專電）

［南昌］全市今日下半旗停樂、爲瀋陽死難人士誌哀、（二十三日專電）

［南昌］何應欽頃電前綫各官兵、報告日佔東三省暴行、速滅赤匪、殺身救國、（二十三日專電）

［南昌］全市學生今日全體動員、在外講演、童子軍亦在街上散放傳單、舉市若狂、市商民團體議決、加緊檢查、杜絕日貨進口、登記日貨、亦停售、行營黨政會以下昨均通電反日、省宣傳部組反日宣委會、（二十三日專電）

［太原］晉軍決出兵對日、作政府後盾、已積極準備、（二十三日專電）

［太原］各界定二十四午中山公園舉行市民大會、激勵軍氣、各校紛組講演隊、學生軍等沿街講演、反日會二十三實行檢查日貨、省黨部令各縣均成立反日會、（二十三日專電）

［徐州］徐各界二十三日 遵中央通告、下旗停樂誌哀、農工商會紛紛通電抗爭日軍暴行、反日空氣極緊張、（二十三日專電）

［杭州］各界抗日救國市民大會、二十三日下午二時、在湖濱公共體育場舉行、雖値大雨滂沱、到會各團體學校人數達十五萬、反日民氣緊張、當場一致通過請中央準備實力對日等四要電、散會、省府主席張難先黨政軍警各要人、隨衆徒步遊行、（二十三日專電）

［南京］首都市民反日救國大會二十三日電粵方各領袖、謂頻年以來、國事蜩螗、天災匪禍、逼於全國、民生凋敝、國勢垂危、已達極點、此次日軍乘我內憂正急、突以重兵强佔我領土、東北半壁、已被蹂躪、中原岌岌可危、噩耗傳來、舉國駭痛、日本帝國主義者、既弃人道公理、甘冒破壞國際和平條約、欲實現其侵略政策、我國民族之滅亡、實在旦夕、（二十三日專電）

［南京］本日全市市民、開反日救國大會、民氣激昂異常、決議、通電全國、一致團結、誓死抗日、並電促粵方領袖、即日取消組織、集中首都、共赴國難、臨電不勝迫切、務請採納、以救危亡、（二十三日專電）

［漢口］軍校全體學生、二十三繼續在漢口涉水游行、對日示威、（二十三日）

［漢口］朱懷冰談、日助賑米麥、已由急賑會去電拒收、醫藥亦婉辭拒施、（二十三日專電）

［漢口］救亡會二十三日成立、推左鐵・吳企雲・高伯常・王錦霞・向心葵・爲常委、左兼主席、該會會址定漢商會內、即日開始工作、（二十三日專電）

［漢口］徐源泉・蕭之楚・張振漢・等十軍全體將領、二十三通電、請中央對日宣戰、誓率部爲前驅、爲國捐軀、死猶榮幸、江山可改、此志不移、（二十三日專電）

［濟南］今全市下半旗、娛樂場停止、氣象悲慘、（二十三日專電）

［鎮江］省黨部呈請中央即日宣佈對日絕交、又請胡漢民銷假視事、共濟時艱、（二十三日專電）

［北平］今平全市下半旗、並停止娛樂、（二十三日專電）

［北平］平市婦女會決組織婦女救國十人團、永遠不買仇貨、並電執政諸公一致對外、（二十三日專電）

［北平］徐永昌・傅作義・等晉綏將領二十二電到平、報告各軍聞日軍占我瀋陽各地後、泣不成聲、願率所部暫作外交之後盾、（二十三日專電）

［北平］平市府奉副張電、以瀋事發生、各校學生應共體時艱、審愼將事、對日僑所在地、尤宜特別注意、（今日令公安教育兩局注意、（二十三日專電）

［天津］學生救國聯合會定二十四下午二時、假市黨部開成立會、市黨部因由關外來津、難民極多、困苦萬狀、定二十四晨邀各機關各團體領袖開會、討論救濟辦法、（二十三日專電）

［南昌］省黨部昨緊急會、對日佔瀋陽事、通電誓死力爭、（二十二日專電）

粵人反日激昂

［揚州］江都各界二十三組抗日救國會、並籌義勇軍、（二十三日專電）

［青島］自瀋事發生、本市各商家派往長崎大阪等處之購貨客、均已紛紛回青、（二十三日專電）

［香港］粵當局二十三續開對日會議、決先向國聯要求日撤兵、速平赤匪、共禦外侮、（二十三日專電）

［香港］日領二十三再謁陳友仁、（二十三日專電）

［香港］港華僑全體對瀋案極憤、二十三日下半旗、一日臂纏黑紗誌哀、（二十三日專電）

［香港］廣州機器工會二十二通電反日、運輸工會決不起運日貨、市商會日內開會商與日經濟絕交辦法、沙面台灣銀行擠兌潮甚大、民黨仰光緬甸支部二十一電粵請息爭對外、（二十二日專電）

［香港］粵各界下午二時在省黨部開二十三反日大會、汪文範等均參加、（二十三日專電）

蔡元培等赴粵 疏解各方意見
古應芬等覆電到京

［南京］粵方古應芬・陳濟棠・等已有復電到京、對東三省陷落、極表悲慟、願一致抗日救國、（二十三日專電）

［南京］蔡元培・張繼・陳銘樞今申離京赴粵、將向粵方誠懇表示、請不必講條件、此間歡迎各中委等、一致來京、共赴國難、蔡到滬不停、即上船赴粵、頗行已先有電致古應芬轉告粵府諸公矣、（二十三日專電）

［南京］張繼・蔡元培・陳銘樞二十三日下午四時半、赴滬轉粵、與粵方諸領袖推誠商洽、共赴國難、（二十三日專電）

韓電勸粵方 取消敵對形勢

［濟南］韓復榘頃發一電致粵方汪・唐・鄧・古・等原文如下、急廣州汪精衛先生・唐少川先生・鄧澤如先生・蕭佛成先生・孫哲生先生・古湘芹先生・陳伯南先生・李德鄰先生・白健生先生・唐孟瀟先生・惠鑒、國家不幸、天災人禍、迭起環生、此誠危急存亡千鈞一髮之秋也、竊謂今日之時勢、非謀和平、不能救國、非息紛爭、不能禦侮、吾國頻年兵燹之餘、人民之顛沛流離、其慘狀已不堪回首、加以萑苻遍野、剷除維艱、而天降鉅災、江河漫溢、人民之生命財產、隨洪流漂泊以去者、不可以數量計、即使邊疆安謐、內戰不起、戮力同心、以謀救濟、而民命國脈之幾於一綫僅存、亦恐未易恢復元氣、况强鄰進逼、外患已深、神州淪亡、迫於眉睫、危疑震撼之時、宜合舉國羣力、急起直追、以救危亡者、非先和平統一不爲功、諸先生革命領袖、黨國先進、遠謀深慮、舉國同欽、其於國家民族之利害、想早熟籌於胸中、且同服膺總理之救國救民主義、患難相共、何仇何嫌、不可解釋、斷不致以政見不同之故、相持不下、致鞫酌禹甸、淪胥以亡、昨閱諸先生復張溥泉等三先生電、以兩粵各軍省停駐粵桂邊境、決不輕於啓釁、仰見酷愛和平、干戈行將化爲玉帛、不特顛沛流離之同胞、可慶其蘇、即艱難締造之黨國、亦庶有豸、而復榘猶不能已於言者、以天下興亡、匹夫有責、當茲國難方深、民苦已極、心所謂危、難安緘默、用敢竭誠籲請於諸先生之前、即日取消敵對形勢、共赴國存、異日錦繡河山鞏固、神明裔胄長存、飲水思源、皆出諸先生之賜也、安危存亡問題爭此一着、迫切陳詞、諸維鑒察、韓復榘叩養印、（二十二日專電）

日僑婦孺離京

［南京］東省事件發生後、所有旅京日僑、尤爲極力保護、二十三日有一批日籍婦孺、自願離京、已由外部轉致軍警機關、護送出境、（二十三日專電）

中央政治會議
准蘇省發治運公債五百萬

［南京］中央政治會議二十三日上午、舉行第二九零次會議、主席于右任、開會時、全體委員起立、爲東三省被難民衆、默哀三分鐘、其決議各案、採錄如下、（一）准發行五百萬元、作修復運堤工程疏濬下河出海水道之用、以蘇省各縣自二十年度起帶徵治港治運畝捐收入、爲還本付息基金、不足之數、另由江蘇省政府設法籌補、（乙）交立法院、（二）二十年湘災救濟公債條例案、交財政組審查、（三）孔委員祥熙提議、於被災省分之縣區、設立農民借貸所、對於被災之貧苦農民、實施借貸、以救災區農村凋敝而復興農村案、交經濟組審查、（四）湖南湖北等省、請解釋農會法工會法疑義案、交法制經濟兩組、（二十三日中央社電）

京市民大會代表 勸胡漢民銷假

［南京］二十三日下午五時、市民大會主席團、赴胡宅、代表市民請見、當由胡親出接談、代表等對胡健康、先致慰問、次即申述來意、希望胡即日銷假視事、共任艱鉅、胡答、余血壓仍在一百七十度以上、夜間頗難入眠、不能擔任繁重職務、此次日本暴行、誠爲國家大難、余身爲中委、有一分力量、即當貢獻一分到國家、決無推諉之可言、連日常與吳稚諸委見面、共商對付方略、惟健康既未恢復、未能久坐、殊難出席各種會議、好在余隨時貢獻意見於中央、出席與否、無甚關係、胡面部仍有病容、兩手常發冷、與各代表談話約一小時、最後表示、如爲健康所許、必不放棄責任、代表等乃興辭而出、（二十三日專電）

［南京］今日蔡元培赴滬前、曾往訪胡、時胡正午睡、由其女代見、戴傳賢・邵元冲・陳肇英・等均訪胡、談甚久、邵辭出後、並往陵園謁蔣、（二十三日專電）

皇寗水災未已

◉東坎 射陽河水仍增無減、東坎八灘等河、業經漲漫、低窪之處、已成一片汪洋、禾苗淹沒、房屋坍塌、災民遍野、嗷嗷待賑、皇寗新任縣長洪福元、接篆伊始、力籌救濟、並令所屬、廣設廬舍、收容難民、（二十一日專電）

贛江水已退落

［九江］江水五天退尺一、水標今爲四三尺八、大中路濱江路全退出、洋灰路面多損壞、一時無欵培修、周百朋今携欵三千六百元赴第九區放急賑、災民環請修堤、第一收容所定二十四開辦、日給一粥一飯、（二十三日專電）

［南昌］潯水災調查、決堤百餘處、災區三千七百餘萬里、災民十五萬、斃八千數百、沒田二十四萬餘畝、倒屋萬五千八百棟、損失千四百萬、（二十三日專電）

林白赴蕪視災

［南京］林白二十三晨駕飛機赴蕪、視察災况、下午回京、（二十三日專電）

劉桂堂部 肆掠日照縣城

［濟南］二十二早九點、劉桂堂部千餘人、攻陷日照縣城、民團隊副陣亡、縣長被監視、其餘公務人員、無一幸免、城內搶刦一空、展書堂師馳往圍剿、（二十三日專電）

［青島］劉黑七二十二午後攻陷日照縣城、當劉攻城時、民團及警備隊竭力抵抗、城破多遭屠戮、商民死數百、胡縣長被囚、城內火光燭天、哭聲甚慘、（二十三日專電）

［濟南］二十九師長曹福林由康莊電韓報告剿匪各部集中命令、已於二十二日子刻發出、（二十三日專電）

［濟南］今日照旅濟同鄉接電、謂公務員多被害、到省府求援、（二十三日專電）

應用及時的唯一潤面妙品

孩兒面

金風送爽，秋氣盎然，潤面劑便及時應需矣；孩兒面爲羅威公司著名出品之一，完全國貨，質料精良，不特香韻幽靜，抑且潤而不膩，歷年來承各界仕女所贊許，近更精益求精，大批製造，批發零售，均極歡迎！

大瓶八角半　小瓶洋五角　樣瓶二角半

上海中法藥房有限公司總經理

各埠分號及各大藥貨店均有出售

女界們不要相形見絀

不要在群衆中覺得渺小無倫

君亦自覺顏容不如人乎吸力不如人乎性情不如人乎因此種種不如人之感想而受痛苦之婦女爲數實多然而婦女初不必有此相形見絀之感想何也因皮膚潔淨口氣芬芳笑臉明眸精神愉快皆肝經調和腸部活潑之結果耳清導丸即是調和肝經活潑腸部之良藥婦女們只須不時吞服一此自可保持其肝腸常在健康情態之下於是顏容自然進步精神自較愉快矣尤妙者清導丸效大而性和服之絕無絞痛峻瀉諸弊宜女宜男宜老宜少蓋微利平肝盡美盡善之製劑也

遠東總發行上海江西路四五一號韋廉士藥局各藥房均有出售　價目每瓶七角六瓶三元五角郵費免收

韋廉士紅色清導丸
PINKETTES

致力滋補

自來血

時入秋序百物收斂人在斯時當致力於滋補人造自來血功能胃弱開胃血虧補血恢復虛損滋補强健君與尊夫人如往時身弱多病今後欲成血足胃强身健力壯之完人服此補劑爲最得力

小瓶一元二角　大瓶二元

五洲大藥房發行

總店上海　支店各埠

國內要電三

中俄二十三次會議

【南京】據莫斯科電訊、中俄會議第二十三次會、已於二十一日舉行、仍係討論東路暫行管理問題、雙方意見、尚未一致、第二十四次會定十月一日續開、（二十三日專電）

買賣仇貨暫行治罪法

【南京】司法行政部法官訓練所全體黨員、擬具買賣仇貨暫行治罪法草案、向當局建議施行、（二十三日專電）

連聲海策勉路員

【南京】連聲海二十三通電各鐵路管理局長委員長、以國有鐵路、爲全國交通、係民生命脈、當此邊烽告警、人心震撼之秋、更宜唇齒相依、深恐髮牽身動、舉凡沿綫秩序之維持、員工之策勉、行車之調度、路產之保全、應變防微、在在胥關切要、務須戮力同心、奮發淬厲、人心不死、終當紓茲國難、（二十三日專電）

譚道源升任軍長

【南京】總部委第五十師長譚道源、升任第四軍軍長、（二十三日專電）

蘇省監委會昨成立

【鎮江】省監委會二十三成立、開首次會、出席萬建時·段木貞·周補天·鈕長耀·邱有珍、決議、一、推段爲常委、二、推周秉秘書、三、訓令全省黨員恪遵黨紀、（二十三日專電）

張學良出協和醫院

【北平】張學良今出協和醫院移順承王府居住、（二十三日專電）

孫殿英升任軍長

【北平】副部昨發表孫殿英升任爲第四十一軍軍長命令、（二十三日專電）

平市府布告維持金融

【北平】平市府今出兩佈告、㈠維持金融、㈡保護外僑、擬向全省借現洋六百萬元、救濟金融、按縣大小分派、（二十三日專電）

平紅萬會運糧赴鄭

【北平】紅萬字會賑豫糧千石今運鄭施放、（二十三日專電）

駐津日軍演習打靶

【天津】駐津日軍、定二十三演習打靶、省府恐人心騷動、交涉停止、（二十三日專電）

王樹常召開治安會議

【天津】王樹常二十三晚五時半、召集省市各機關領袖、開治安會議、決定嚴禁搬家、取締造謠、（二十三日專電）

贛財廳向銀界借欵

【九江】財廳向潯銀行界借二萬元過節、以全省屠宰稅作抵、今成交、（二十三日專電）

國外要電

丹麥禁金出口

美國大批現金外流

▲路透社二十二日丹麥京城電　丹麥政府現已禁止現金出口、

▲路透社二十二日紐約電　聯邦儲備銀行今日午後聲稱、值美金一萬零九百萬元之現金、從昨日起、已撥入某外國賬下、惟尚未運出云、衆信此批現金將裝往法國與荷蘭、

倫敦中國公會討論白銀問題

▲路透社二十二日倫敦電　中國公會今日開討論銀問題之會議、到者甚衆、決定組織銀公會、以亨斯敦爲會長、亨氏固主張採用複本位、以挽救世界經濟恐慌也、會衆通過議案一條、以爲銀在世界幣制中原有地位之恢復、乃救濟物價慘跌之最快而最有效力的方法、並決定請有關係各國儘速會商、會衆又決定用其勢力擴張以銀爲幣之用途、

公電

◉菲律濱來電　申報轉國民政府暨全國同胞公鑒、我國不幸、禍亂相尋、乃日寇乘機强佔我東省、屠戮我軍民、焚燬搶刦、甚爲野蠻、是可忍耶、請速止內爭、對日宣戰、本省華僑、誓爲前驅、　菲律濱描東牙示華僑聯合會梗、

◉察哈爾省政府電　各報館均鑒、國運不辰、災禍頻臨、属在隣邦、應申救䘏之誠、乃帝國主義之日本、竟無故襲擊我瀋陽安東營口長春等要地、我軍力守非戰公約、一未抵抗、彼復任意焚燒、大肆殺戮、驚報傳來、我察省二百萬同胞、不期而會者二萬餘人、於月之二十一日、齊集省府、痛哭請願、均稱國亡有日、不願生爲亡國奴、甘願死作報國鬼、籲懇轉請中央力謀對待方法、痛哭吸泣、齊激異常、當時敵愾同仇之情、對外僑易生枝節、揮淚以大義爲勸、至三小時之久、彼等始各揮淚以散、謹將民衆請願情形、肅電以聞、伏乞垂鑒、察哈爾省政府主席劉翼飛委員伍壎文光高惜冰趙與德杭錦壽德穆楚克棟魯普叩養、

◉太原來電　各報均鑒、張副司令皓日通電、諒邀國人共覽、日兵突襲遼瀋、驅逐官憲、實行侵我滿蒙、已昭然若揭、我軍聞訊、泣不成聲、加以贛省赤禍、長江水災、內憂外患、危若累卵、凡屬國人、豈宜再有成見、自待滅亡、亟應息止鬩牆之爭、奮發同仇之慨、昌等分屬軍人、衛國有責、願率所部誓作外交之後盾、拳拳之忱、企盼垂察、徐永昌·楊愛源·周玳·孫楚·傅作義·趙承綬·榮鴻臚·張會詔·李生蓮·李服膺·王靖國·楊效歐·楊耀芳·楊澄源·馮鵬翥·溫玉如叩、

◉杭州來電　申報館鑒、暴日無端起釁、侵占遼吉、遠窺關內、以達其大陸政策之迷夢、形勢嚴重、自昔所無、噩耗頻傳、五內痛徹、國難至此、危所緊、軍事貴在得人指揮、統一全在舉國信賴、務望全國恪遵國步之方艱、毋再離析之至危、一致擁護蔣總司令、在統一指揮之下、拚四萬萬人之熱血、以禦侮寇而復國土、臨電不勝迫切、杭州市抗日救國市民大會叩漾、

◉蘇州來電　申報轉各報公鑒、暴日蠻橫、乘吾災荒匪亂之秋、猝然出兵、竊據遼寗吉林一帶、戕害吾國軍民、破壞國際和平、奇恥大辱、莫此爲甚、凡有血氣、誰不痛心、願吾全國同胞、團結一致、各盡心力、共救國難、民族存亡、在此一舉、東吳大學教職員學生漾、

◉蘭州來電　各報社均鑒、查自萬鮮慘案發生、全國共憤、我政府據理力爭、以謀解決、不圖日本帝國主義者居心叵測、不但不顧邦交、并復變本加厲、破壞國際公法、大肆侵略、竟致於本月皓日派軍攻佔瀋陽長春、進攻營口、并有直取北平之勢、似此行爲、直欲併我關東、吞我華北、佔我全國領土、滅我中華民族矣、警耗傳來、悲憤欲絕、是而可忍、孰不可忍、再示退讓、國將不國、値此存亡呼吸之際、宜乘同仇敵愾之志、務希共起、一致抗禦、上下一心、預備宣戰、與彼緩奴、背城借一、以保主權、而救危亡、本會願率全甘民衆、誓死以作後盾、臨電憤激、諸希垂察、甘肅省黨務整理委員會叩號、

◉安慶來電　各報館均鑒、頃讀中央執委會、張副司令皓日通電、驚悉日本軍隊、於十八日起、無故佔據瀋陽·長春·撫順·錦州·新民·營口等地、焚燒機關、毀掘鐵道、槍殺人民、刦掠商店、拘押軍政長官、勒繳軍警槍械、演人世未有之蠻行、開國際所無之惡例、驚耗傳來、旣駭且痛、查日本覬覦滿蒙、已非一日、只以我國頻年內亂、無力對外、加之奸人自私、從中勾結、遂致一旦爆發、釀此慘禍、國人倘不於此時團結一致、各泯鬩牆之爭、共謀禦侮之策、必陷國家於萬刦不復之地、設不幸竟使我五千年文明古國、及我羣而亡、豈惟無以對我艱難締造之先祖、抑何以對我永淪奴隸牛馬之子孫、言念及此、不寒而慄、務望黨國先進、各方賢達、齊心協力、共圖挽救、迫切陳詞、諸祈垂察、安徽省政府主席陳調元暨全體委員同叩箇、

◉美國來電　申報館轉同胞、驅日救亡、誓爲後盾、斯丹福大學中國學生、

◉保定來電　各報館公鑒、瀋陽事起、全國震駭、矮奴處心積慮、非一朝夕、世界咸知、我如睿難倖免、土地立喪、（數枚等四夫有責、誓當率領學生、激勵民衆、效最後背城借一之計、更願我朝野諸公、各消猜忌、協力對外、即日集軍宣戰、人心不死、引頸企望、同坎塡膺、保定省轄各學校聯合會叩、

◉愛丁堡來電　申報轉同胞、水災嚴重、矮寇又佔東北、請捐成見、團結救國、蘇格蘭中國學生會、

◉北平來電　各報均鑒、日本無端興師、强佔領土、屠殺同胞、摧毀建築、到已佔領東省全部、及各重要海口、節節進逼、國亡可待、値此千鈞一髮、諸公重膺軍符民衆武力、請鋼除己見、共整師干、即與日本宣戰、還我河山、萬勿再事內爭、以速滅亡、否則不但爲國人之公敵、抑且作民族之罪人、悲憤陳詞、伏希垂察、北平中國大學反日救國會叩禡、

◉馬尼剌來電　申報轉南京中央黨部國府全國各報民衆團體均鑒、日本無端出兵奉吉、進寇平津、殘殺焚掠、曠古未有、僑衆得耗、熱血墳膺、是可忍孰不可忍、本公司愛國未敢後人、對日本此次行動、有矮奴不滅、身將焉附之慨、特電請一致呼籲、國內和平、共禦外侮、全國動員、對日宣戰、則雖亡猶榮、本公司遠處海外、當本國民之天責、聯合僑衆、無論如何犧牲、誓爲國家效命、爲政府後盾、菲律濱選樂影戲公司漾叩、

◉天津來電　各報館均鑒、江淮流域、洪水爲禍、漂沒半中國、流離累千萬、奇災浩刦、亘古未聞、凡我血氣之倫、同深饑溺之痛、共籌救濟、俾登袵席、爰於八月二十七日成立天津市救濟水災委員會、令址設於天津市政府、通過組織規程十七條、推定委員長張學銘·副委員長顏惠人·張品題·總務部長全紹清·振務部長紀華等、即日分股辦事、議決先行籌墊六萬元、匯解國府賑委會、施放急賑、隨即分別募欵、多多益善、且請津市各界人士、發起分會、指定津市銀行公會各銀行、儲存欵機關、隨時報解分配災區、吁、滄海不捐細流、同舟端資共濟、水深火熱、臨電愴然、謹陳顛末、伏乞亮察、天津市救濟水災委員會叩東、

要聞

◉榮臻談日軍橫暴眞相

▲萬福麟等抵京後所轉述

萬福麟鮑文樾李石曾張繼二十三日上午八時、由平乘福特飛機來京、過徐州時、曾降落加油、旋即飛京、於下午二時三十分在明故宮飛機場降落、莅場歡迎者、有邵力子等、當在勵志社午餐、記者往訪、萬因路次勞頓未晤、乃由鮑文樾接見、鮑當出示榮臻脫險後詳細談話、並謂今後對日暴行、應如何應付、當俟謁蔣主席後始能決定、惟東北軍政當局深感外侮之來、應一致抵禦、鮑並謂如無特別要事、擬即於二十四日乘飛機北旋、榮臻之談話全文如下、「此次瀋陽事變、殊出意外、本月十八日晚十時、聞瀋陽城北有轟然炸裂之聲、旣而槍聲大作、適接北大營我第七旅報告、乃知係日兵向我兵營攻擊、我以日軍無故尋釁、應力持鎮靜態度、遂令我軍不予抵抗、未幾日軍攻入營內、殺傷我士兵、我軍爲顧全國際信義起見、仍持不抵抗主義、乃日軍驅殺士兵、毫無顧忌、我軍不得已遂退出營房、日軍復舉火焚燒、至十二時並用野砲轟擊我北大營·迫擊砲廠·兵工廠等處、兵工廠至五時左右尚無重大損失、迫擊砲庫被轟爆發、迫擊砲廠亦被佔據、我官兵及附近居民避免不及、傷亡甚多、詳確數目尙未查明、當砲聲初起之時、我方交涉員即向日領質問、日領諉爲原因不明、我方請其於五分鐘內速即制止、日領請求再延長五分鐘、以便辦理制止手續、十一時許、日軍射擊如前、有加無已、並有步兵向瀋陽城攻擊、我方復向日領交涉、日領答以軍隊行動、外交官不能直接制止等語、但日軍仍復前進、並未稍停、迨至十九日早八時攻入城內、先登城牆、向內射擊、把守四關城門、解除軍警武裝、佔據官署、搜查文卷、捉捕軍官、搜索私宅、所有城內外警察分所、均被日軍用機關槍射擊、凡佔領之機關、均標貼日本軍佔領、犯者死刑字樣、我方軍警絕對未予抵抗、然慘死於彈下者、已爲數不少、十時左右、日軍已將全市完全佔據、東三省官銀號·中國交通邊業各銀行、均經侵入、兵工廠及飛機塲棚、亦被佔據、而與通信有關之電話電報等、至是竟完全斷絕矣、並將監獄打開、犯人完全釋放、市內居民猝遭變、驚惶萬狀、日軍兇暴已極、對於行人任意槍殺、見有軍警服裝者、尤特別仇視、縱難倖免、文官未逃走者、亦多被監視、行動不能自由、捕獲軍官、迫令簽字承認吾軍先行攻擊、破壞其鐵路橋梁之事、我方乘機設法請其商洽、日軍悍然不顧、嗣煩各國領事代詢暴行原因、日軍反謂事變之起、實由於吾軍破壞南滿路之橋梁、實則事變初起之時、轟然爆炸聲音、乃日軍自行炸破北大營附近之南滿路小橋梁也、路本雙軌、只炸一軌、何俟辯明、我軍對於日軍向來極力避免衝突、詎有破壞橋梁之事、將無作有、故意揑造、至午前九時許、槍聲仍未息、日軍聲稱須俟午刻本莊司令官抵瀋後、方有一定辦法、午後一時、本莊果到瀋、先開軍事會議、會議畢、我方詢其可否商談、彼則答以中國軍政長官無商量之必要、若爲維持地方計、可由人民公舉代表接洽、午後一時、余至臧主席住宅、協議一切、適日兵將該宅後門把守、而正門復有便衣隊監視、余乃變裝潛出、進入左近小戶、嗣後即隨時移居、改變服裝、晚間宿於一小旅館、二十日午前、余又潛至臧宅、正晤談間、日憲兵竟進入搜索、在彼同人均力勸出走、事出無已、余遂出臧宅、穿小巷得混出城門、城門檢查綦嚴、余以變裝始倖免、因繞道赴皇姑屯、登車來平、此即經過之大概情形也、」

◉逃津難民談瀋陽被占慘狀

天津通信、昨日（十九日）下午由瀋開出之北寗一〇二次車、於今日（二十日）下午五時到津、據旅客某君談稱、本人於十七日由津去瀋、翌晨八時抵南滿站下車、寓交通旅館、當晚雇車訪友、是日小雨後、天降黃霧、復起黑風、若預兆大難將臨者、路經湧署門前、守衛冷落異常、當日午後、本人復偕友赴皇姑屯戚家晚飯、微醺即臥、將及午夜、有交通界友人突叩關而入、謂北大營已出事、日軍開砲、情勢已趨嚴重、本人突聞噩耗、莫名驚惶、迄至天明（十九日）已知瀋城被占、即於下午搭一〇二次車入關、當時車內擁擠不堪、爲北寗路所僅見、是夜行至某地、馬賊在路軌上暗置巨石、意圖顛車行刼、幸司機者扳機力馳、得以脫險、但機器已損、經修理後始再前開、於今日安抵天津、「東北軍隊退集打虎山者三四萬人、途中會見關內開去車輛、又車經新民屯時、亦見有國軍二三萬人、聞日本軍艦擬在秦皇島登陸、因某國軍艦十艘尾其後、臨時中止、」

另據東北某機關由遼來津之某君談稱、當本月十九日拂曉、遼寗省城即聞槍砲

面友

白皮色　除雀斑　嫩肌膚

若欲皮膚白嫩。第一要毛孔細小。第二要皮下色素不沉着。否則皮膚必定粗糙烏暗而有雀斑粉刺之患。市上普通膏霜。每含酸素油質。有害皮膚。祗有……**面友**係皮膚學專家之新發明。與衆不同。確有白嫩皮膚之奇效。搽後不必搽粉。可以終日雪白粉嫩。不現油光。消除雀斑。試用旬日。功效立見。

總經理　上海北京路九六號　百昌洋行

每瓶八角半　六瓶四元半

先施永安新新麗華公司各大藥房洋廣貨店襪廠分售

南京北平航空信件　定期復航便利迅速

本公司京平線飛機現定自九月十七日起復航除星期一外每日晨八時自南京北平對開上行下行各一班於下午三時四十分到達經過徐州濟南天津均設站停落

滬漢線　現仍照常每日上下各飛行一班

漢宜線　現因上游水災暫停飛航

關於航空郵遞詳章請向各地郵局詢問　乘客章程及價目表時間表等請向本公司或各地事務所及中國旅行社索取

中國航空公司啓　上海廣東路三號　電話一一〇九三·四·五

常食大力果乾牛奶

果然力大身强

上海福州路九號茂和公司經理

亞浦耳

亞浦耳的燈泡經久耐用爲自用必備之優良國貨

亞浦耳的馬達有一匹半匹及四分之一馬力包修保用爲小工業必要之利器

創製之紅綠電燈泡物質精良爲點綴國慶佳節之必需品

四明商業儲蓄銀行廣告

本銀行開設以來歷有年所設總行於上海北京路並設分行於寗波漢口等處其他各大埠均有委託代理機關專營滙兌押滙商業往來各種存欵儲蓄存欵各項收欵以及貼現等一切銀行業務無不手續簡捷誠信優待其有特別存欵儘可隨時面議如蒙惠顧無任歡迎

德律風號碼　經理室一五五〇五　營業部一五五〇四　休息日及夜間所用一五五〇三

吳自遠減潤鬻書助振

吳君自遠皖南名士書法學蘇長公筆氣無量功德無量災民有惠

求書者旣獲墨寶復襄善舉一月所書潤資悉數助振

挺秀茲因皖省奇災特減潤楹聯三四尺一元五尺二元六尺四元屏條每堂照楹聯加倍扇册每件一元墨費加一收件處上海大東門當邑廟筆花樓瑞昌及各大箋扇莊

許世英　王一亭　劉襄亭　余大雄同啓

BB

謹告各界　愼防假冒

運啓者本廠所製之四股蜂房六股蜜蜂及學士巨人等四種牌名絨線久已馳名全球近有無恥之徒以次貨冒貼本行商標欺騙顧客茲爲保護顧客利益及防止仿冒起見凡眞正蜂房蜜蜂巨人學士四種牌名絨線自本年六月起本廠裝出之貨每絞內小商標牌子上均改用硬印並每種牌子之背面另附有BB二字之牌號以表明係本廠出品務請顧客於購買時以手襯摸商標硬印及BB標記俾便識別再本廠商標已呈准國民政府註冊有案中國各大日報上均登有同樣之廣告如蒙賜顧惟請留意認明庶不致誤

四股蜂房　六股蜜蜂　學士　巨人

上海倫敦博德運絨線廠謹啓

必定靈牙痛藥

司徒博牙醫生發明●衛生部中央衛生試驗所化驗證明●任何牙痛必定靈驗

各大藥房大公司　總經售上海律飛路馬浪路口中國牙科醫院內

電療白濁

專治白濁白帶梅毒等症　立刻止痛數日濁淸　不論新起久患用電治療新病痊愈　即久病亦能短期　刊有電療新論一書函索即寄　北四川路西首遂路K四七二號即德興里口隔壁江適存電療醫院啓　電話1442

遺精病之救世生佛

法醫博士秉留美電療專家江適存醫師　僕患遺精甚劇吃藥不靈報載上海大馬路冠聚坊一八九號黃鳳泉醫生發明立止遺精運氣術心頗羨慕即寄欵一求先生指教承將運氣術詳示另寄我數藥照數照運之後病由劇而輕由輕而愈僕在茫茫苦海獲此一線生路登彼岸先生誠救世生佛無怪同病歌頌用誌數言以當鳴謝　九江湯華楷啓

精神戒烟

照常吸烟自厭見烟一自料　服藥天然斷癮　永遠戒絕　試服三天　功效立見　每料二元　試服每盒七角五分　每錢每盒加洋三角

廣告天誅　欺人地滅

㈠絕對不含麻醉毒藥　㈡敢誓天日　㈢專以精神理化氣合醫學原理監製　㈣十天斷癮　㈤痛苦　㈥停藥毫無鴉片槍上丸等癮　㈦天然的能一天少吸一天　㈧性王道　㈨戒補並進　定價特廉　絕不牟利　已經數萬人試驗　戒後絕對無反癮　戒之弊◉每料二元五角每加一錢　◉上海新世界東首勞合路濟食製藥公司啓

白濁專家　姚佐頓新法

洗射白濁

白濁乃花柳病初步異常危險起勢必刺痛減便須蔓延毒至骨髓口下致瘋癱若發於外則變橫痃魚口肘血淋潰爛更痛本醫生有鑒於此專門研究最新白濁特效器具藥水治得法此特備各國痛苦又各製藥器新驗不根治心射理保十年八年會多方醫治從鑒法洗均能十年痛苦者永不復發愈所者上海三馬路大舞台對面　●姚佐頓醫生謹啓

驥製廣嗣丹

治療性神經衰弱之特效劑

性神經衰弱一名都市病、其原因不外手淫縱慾及積勞所致始則夢遺洩精、腰背痠痛精神疲倦繼則失眠頭暈終日昏昏腎虧自支蓋腎水枯竭虛火上灼精神受其銷鑠而病益不可收拾、本廣嗣丹滋腎經暖丹田益氣血不但病家服之可以起衰還健即無病常服亦能益壽延年本丹發明迄今已三十餘年其功效之確實全用國產藥材並無霸烈之弊對於人體尤爲合宜、發行以來以信用爲保證也、惟購者須認明盒內有辨眞券方是的眞

單料每盒二元　每料十六盒廿八元　雙料五元試服一元

上海寗波路孟淵弄崔氏鱵香廬總發行所啓

聲、是時一般人正在熟睡、多由夢中驚醒、以爲日人又復演習打靶、並未注及其他、不料未及片刻、竟擁入城內、約計一師團之衆、先據北大營、次乃散布東北大學、所有該校學生均被驅散、全城交通機關、如電報電話等局所、均行佔據、後即分兵至各機關把守、因之北大營等處均遭焚燬、其中以糧秣廠被服廠火勢最烈、一切雜物均付一炬、兵工廠則僅焚去一部、斯時全城已成混沌狀態、一般市民爭先逃避、多有慘遭槍刺斃者、至於地方警察及兵隊、因奉令不許抵抗、均被繳械、警察方面、因負地方治安維持責任、對於同胞中之四出奔逃者、輒相機指揮、日軍認爲不當、多遭擊斃、統計十九日一日夜間、市民死傷約達四五百人、警察八九十名、經此一番槍林彈雨後、日軍乃復分配工作、先將瀋陽東站焚燬、並拆毀路基一段、緣該路爲瀋海聯運之樞紐、窺其用意、無非阻斷兩路交通、一方面並派日兵分佈全城、所有文武機關、每至一處、則迫令在塲人員點交一切財物卷宗、總參謀長榮臻、因親赴日領館交涉請其停止軍事行動、竟遭拘禁、斯時臧主席式毅正於私邸休息、日軍多名亦復前往監視、聞今日日方已將臧氏釋出、臧主席倘難自由、此外前北寗局長亦一度被拘、各要人住宅、亦爲日軍把守、阻止出入、至於各機關人員、則允去留聽便、惟一經走出者、則不准再進入、迨至十九日下午、各機關已全部爲日軍佔據、晚間市面秩序稍安、警察除收繳槍枝外、並逼令改著便衣、維持秩序、城內市民因感交通之阻斷、進退不能、間有憤而自殺者、其苟安一時者、亦無不仰屋興嗟、故均爭先潛避皇姑屯、但多被阻止、緣皇姑屯附近之三洞橋、即爲日軍把守、不准通行、對於身着長衫者、尤爲阻撓、其身衣短服苦工模樣者、或可稍事通融、予等得以通過者、即因改著短服、至於已毀各路、亦不准復修、南滿路綫東西交通隔絕、以目前情勢觀察、瀋陽西北部之商埠地帶、損失最鉅、除公家各種建設多半被毀外、各私人損失尤難計算、瀋陽總站大樓及各銀行、均被封鎖、居民紛紛向關內遷移、而皇姑屯居民食品、又復缺之、無不渴盼關內人士早爲救濟云、

⊙首都各界 反日救國大會

首都各界今(二十三)日上午九時、在公共體育塲舉行反日救國大會、黨政軍學農工商婦女各界及民衆團體參加者、不下十餘萬人、熱烈義憤、涕泗橫流、爲歷來所未有、全塲反日空氣、異常緊張、玆將各種情形、分記如左、

▲會塲狀况　會塲大門前交叉黨國旗、

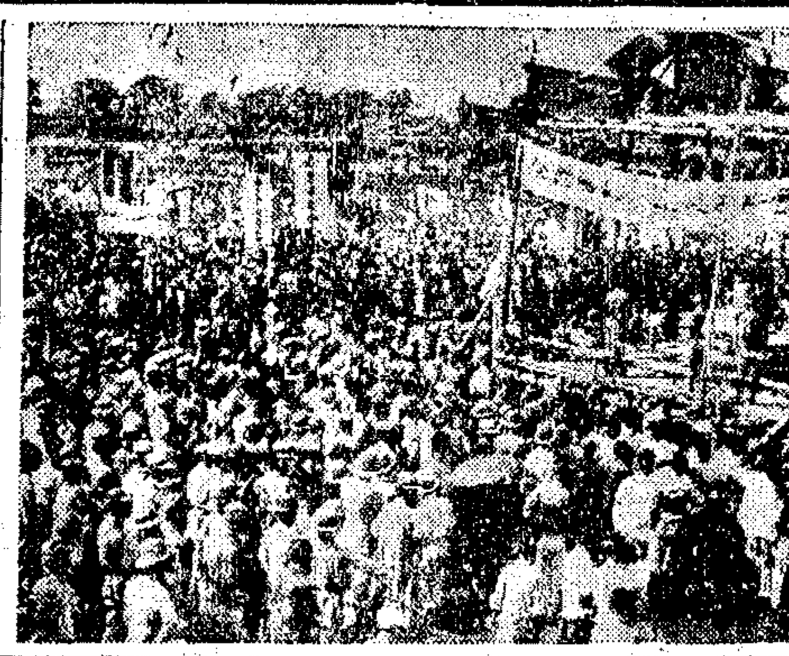
首都反日救國大會開會情形

高懸橫額、文曰「首都各界反日救國大會」、兩旁揭立武裝警察警衛、全塲滿佈童子軍、維持秩序、全體肅立後、隨奏哀樂、行禮如儀、由主席團主席周伯敏致開會詞畢、頓璉項學儒唐國楨倪光和穆華軒鄭螺生張默君等相繼演說、然後開始討論提案、

▲主席致開會詞　今天大家在此開首都市民大會、因爲東鄰的日本無端出兵、佔領我東三省、侵略我國瀋土、踐踏我國主權、橫暴獸行、良足痛心、大家要曉得、暴日爲什麽要侵略中國、因爲他是一個很小的國家、人口很少、中國是地大物博、人口衆多、所以日本國內貨物均望在中國來消耗、暴日爲他們謀生存、就要侵略中國國土、使中國不能生存、我們要保守祖宗疆土、就是萬衆一心的聯合起來、打倒日本帝國主義、至於日本虎視眈眈、處心積慮的侵略我國的原因、亦就是因爲我國內部的紛擾、未能有團結力量、看着了我們的弱點、所以向我們弱點進攻、中國人民沒有一致團結力量、是可以證明、過檢往日凡遇一事發生、起初的時候、大家甚爲熱烈、熱血非常的衝動、及至時過境遷、也就冷淡下去、此次東三省的事件、非已往的事情可比、我們大家要將敵人是暴日的心理、永久印存在腦海中、大家團結起來、爲中國民族在世界謀生存、打倒日本帝國主義、今日開會的意義即在此、希望大家刻骨銘心、

▲頓璉演說　各位未死的同胞們、平時我們說安南·印度·朝鮮·緬甸是亡國奴、現在我們自己也將是亡國奴了、日本已經打進我們中國的大門了、剛才爲東北死難同胞默念時候、令人痛哭傷心、這乃是我們死的機會到了、我們準備如何去死法呢、惟有在未亡國前、去打倒日本帝國主義、要求中央對日本宣戰、南京市全市民衆應該走在前線、殺到日本去、拚一個你死我活、東三省是中國的土地、全國同胞團結着、準備去併命、

▲緊急提案　黨員王闓塵羅次啓鄺卓生等十五人提出非常緊急案、請中央令國府、速將賣國媚日之外長王正廷撤職嚴辦、明正典刑案、(說明)此次日本侵佔東省、我軍節節退讓、一切責任、均應由日本負擔、乃國際電詢外交部、王正廷復電竟稱係中日軍隊衝突、減輕日本責任、增加我國恥辱、似此賣國媚日、實屬別有肺腸、現監察院已爲此事提案彈劾、此而不辦、則內奸不除、國何以救、應以民衆公意、請中央令國府、立將王正廷拘押、撤職嚴辦、明正典刑、以懲官邪而謝黨國、並懇主席團先生勿將此案壓擱、以廻護王正廷之賣國行爲、致爲全國民衆所棄、

▲整隊遊行　提案通過後、即由總指揮張其淸報告、整隊遊行示威、並赴國府請願、遊行行列、㈠各級黨部、㈡行政機關、㈢民衆團體、㈣學校、㈤自由民衆團體、㈥軍警、路線由會塲出發、經過大中橋·淮淸橋·姚家巷·夫子廟·四象橋·太平路·楊公井·二郎廟·碑亭巷·至國民政府請願後、即至中山路散隊、沿途由黨童子軍擔任糾察、並高呼口號、異常激昂、

▲大會提案　(一)通電全國一致團結、誓死抗日、共救國難案、(二)通電全國黨政各領袖、平息內爭、一致團結、共禦暴日案、(三)通電全國同胞、共起組織救國義勇隊、力爲政府後盾案、(四)通電全國同胞、一致臥薪嘗膽、永遠對日經濟絕交案、(五)呈請中央、通令全國、凡黨政機關雇用日人、一律撤退案、(六)通電各省市縣人民團結、組織反日救國會、並於首都設立全國總辦事處案、(七)電促粵方領袖、即日息爭、集中首都、共赴國難案、(八)呈請中央及國府、敦促胡漢民先生銷假視事、並由本會主席團全體赴胡宅敦促案、(九)通電世界各國、宣佈日本暴行、並請主張公道、維持世界和平案、(十)通電全國同胞、勿雇用日人、勿受日人雇用案、(十一)請中央令國府、速將賣國媚日之外長王正廷撤職嚴辦、明正典刑、以懲其濫復國際電報、謂東省之事係中日軍隊衝突、減輕日本責任、增加我國恥辱之罪案、(十二)通電全國、停止娛樂案、(十三)呈請中央恢復民衆運動、以振民心案、(十四)請政府通令全國、自明日起國民一律武裝案、(十五)赴國府請願對日宣戰、本日到會全體願爲義勇軍隊案、(十六)通電海外華僑、全國同胞、勸募救國基金案、(十七)組織中華民族救國大會案、(十八)請中央早下全國動員令、並轉促蔣總司令集中軍力、對日宣戰、以保持國家人格案、

⊙蘇省會各界 請中央準備對日軍事

江蘇省會各界昨日(二十二日)下午一時、在鎭江公共體育塲舉行反日救國大會、到各機關各團體代表及民衆、五萬餘人、共百二十餘團體、由省黨部執委黃宇人主席、通過提案八項、㈠請中央對日嚴重交涉、速作軍事準備、㈡通電全國、擴大反日運動、以作政府後盾、㈢請粵方即日取消對立形勢、共赴國難、㈣請張副司令對日本侵佔東北要地竭力防禦、以保國土、㈤請救濟水災委員會退回日本賑款、㈥請中央規定九月十九日爲國恥紀念日、㈦省會全體民衆於二十三日素食一日、以示臥薪嘗膽之決心、㈧全塲舉手宣誓永遠不用日貨、玆錄呈中央電文如下、「南京中央黨部國民政府鈞鑒、日本帝國主義乘我國天災遍行流亡載道之危、突出重兵、佔我東北、蔑視人道正義、蹂躪中國主權、狠子野心、竟至此極、是種暴行、非但爲我中華民族之大敵、抑且爲破壞世界和平之戎首、是而可忍、孰不可忍、「江蘇省會各界本興亡有責之義、爰於本日舉行反日救國大會、當塲一致議決、㈠電請中央、對日嚴重交涉、速作軍事準備、㈡電請張副司令、竭力防禦、㈢電粵方、即日取消對立形勢、共赴國難、㈣通電全國、擴大反日救國運動、以作政府後盾、㈤電水災救濟會、退回日本賑款各在案、除分電外、務乞我中央本革命精神、嚴重交涉、並速作軍事準備、本省民衆誓爲政府後盾、以與日本帝國主義作殊死戰、迫切陳詞、無任待命之至、江蘇省會各界反日救國大會叩養、」

⊙行政院 第四十次國務會議

▲救濟水災辦法交部審議 ▲任命顏惠慶爲駐美公使

二十二日、行政院開第四十次國務會議、出席宋子文·王正廷·李書華·孔祥熙·王伯羣·馬福祥·劉瑞恒、列席海軍部政務次長陳紹寬·軍政部政務次長陳儀·秘書長呂苾籌·政務處長許靜芝、主席宋子文、討論事項如下、(一)秉院長蔣提案、爲此次沿江水災、亘古罕見、除根本疏濬、另由主管機關通盤規劃外、治標之計、亟應先飭各省政府、詳細查明轄境舊時各大湖面積界至、及歷被圩田侵削若干、前次大水冲破各圩、如係近六十年以來所新築、確在舊時湖身以內者、一律不准再修、以期廢田還湖、恢復原狀、而使江流得有相當涵蓄之所、至廢田若干、幷予查明、免除糧後田賦、嚴禁與水爭利、再治水事業、非合黃淮江湖統籌不爲功、以前導淮各方案、每有高郵寶應邵伯諸湖涸田之議、又有引導入海入江之爭、更以入海工程較鉅、故贊成入江者尤居多數、就此次水災觀察、亟應量加變通、一面維持諸湖原狀、一面雖仍主江海幷疏、但應先從入海着手、以策萬全而免後患、以上兩端、擬即交由主管機關及各該省政府參酌辦理、其有應行規定具體方案者、幷着擬議、呈候核定施行、是否有當、敬請公決案、決議、交內政實業交通三部部長、召集專門人才及有關係各機關、會同審議、(二)外交部呈送國際問題研究委員會規則、請鑒核轉呈備案案、決議通過、並轉呈備案、(三)軍政部呈送陸海空軍勵赤紀念章給與規則草案、並紀念章圖式、頒發民團獎狀規則草案、韓閩湘鄂民團剿赤陣亡員丁及遺族優待辦法、請察核轉呈公布施行案、決議交內政部審查、(四)決議國立淸華大學校長吳南軒呈請辭職、轉請照准、並請任命梅貽琦繼任校長、未到校以前、仍由翁文灝代理校務、(五)決議駐美公使伍朝樞懇請辭職、轉請照准、遺缺請任命顏惠慶接充、

駐美公使顏惠慶

地方通信

無錫

電請嚴劾東北當局　無錫縣商會　主席錢孫卿、對於東北戰事、特電中央、請嚴劾東北當局、以謝國人、電云、此次東北事變、日人藉爲地方問題、而地方當局、未盡守土之責、明知不可避、事前既疏防範、臨變倉皇走避、不惟兵自衛、未聞一矢加遺、國家疆土、拱手授人、人民傷亡、不知凡幾、官吏戮辱、隱忍苟活、敵人深入堂奧、國土日蹙百里、而主兵者且優游故都、樂忘自居何等、紹鮮三軍之懼、喪師辱國、莫此爲甚、如果稍有人心、亟應引咎自劾、否則國有綱紀、宜即嚴行彈劾、庶足以謝國人、即謀國際救濟、亦應能保疆土、否且賦亡無日、更有何外交可言、並應由中央嚴行電飭、立功自效、已失疆土、速謀恢復、未失疆土、妥籌保全、如有退避、嚴懲無赦、庶幾稍振士氣、冀爲亡羊之補、涕泣陳詞、無任悚惶之至、

縣警隊逃獲劇盜　橫行森常間之劇盜、有混號老太婆者、在常州一帶犯案尤多、且善於化裝、性尤狡猾、能雙手舉槍、僞作疾行、左右開放、無不命中、官廳雖偵騎四出、終難弋獲、近因結夥行劫威墅堰某姓家一案、警隊限緝甚嚴、潛逃來錫、前晚武進公安局偵緝隊探員尤泉根陳壽文、偕同眼線來錫、協同錫探四處查訪、當在廣勤路第一台戲院內拿獲、解由公安局訊問一過、隨即押解返常、歸案訊辦、又縣警隊昨據密報、上年在南門外搶劫鹽警手槍之要犯李福安、近又潛行來錫、當由隊探長率探偵查、在長康里啟泰錢莊後門口拘獲、當在身畔搜出木質假手槍一枝、該犯身穿青布長袍、戴呢帽、安徽壽州人、據供本月十二日、在常州十五洞橋做案、被該處保衛團追緝、其妻李薛氏、及同夥四人、均被擒去、因即逃避來錫、又供上年在錫刦得槍械後、曾赴宜充警士、未幾潛逃、尚有船一艘、亦在常被扣、

電請撤懲壓抑民氣之縣長　無錫抗日救國會、以日兵強暴東省一事、錫地得到消息後、縣長陳傳德、即派人分向各報阻止登載反日消息、又復制止人民參加反日工作、俾稱鎭靜、壓抑民氣、業經縣監察委員會決議警告、乃各界舉行民衆大會時、參加者十餘萬人、而縣政府竟無一人出席、且陰行阻撓、只知做官、罔知愛國、昨特電請省黨部省政府、迅予撤職嚴懲、以謝民衆、

常州

武邑縣商會於二十二日下午五時、召集各業領袖開抗日緊急會議、討論事項、(一)議暴日強佔東省、我國危亡臨頭、應如何對付案、議決(甲)通電主張一致對日宣戰、(乙)通電在粵同志息戰言和、(丙)遵令通告各商市於二十三日一律下半旗一天、以誌哀悼、(丁)本月二十四日上午、全市停業半天、表示憤慨、(戊)各業全體參加抗日救國民衆大會、(己)加緊反日工作、(二)議轉知商人對日經濟絕交委員會加緊工作、議決以後查出進口日貨、不論必需非必需品、及有無通行證、一概焚燬、運銷證停止發給、議畢、旋即散會、

南通

南通各界、對於日本出兵強佔南滿、莫不髮指、二十二日下午、四時、齊集城南公共體育場、開民衆大會、到五千餘人、議決通電聲援、並厲行對日經濟絕交、羣情憤激、散會後、游行街市、促一般人注意、

海匪登陸焚刦綁票　呂四海匪三百餘、在三甲鎭登陸、大肆搶刦、滿戶不允納費、縱火焚燒、綁架、乘船逃逸、沿海一帶、近極騷慌、

錢文銀元折價案判決　南通縣教育局存錢莊公欵、制錢折合銀元市價、主張按照存入時洋價計算、錢商不允、向法院起訴、請參照市價折算、二十二日判決、原告(錢商)之訴駁斥、

高郵

縣令各局塲所經辦交代　縣政府前奉省府電令接收各局塲所、對於教育·財政·公安·建設·四局、一律改科、玆聞各局塲所、已於今(二十二)日奉到各廳快郵代電、趕辦交代、呈請縣府接收、

區長被控　本縣第一區長高殿驟、因堵閉沿河口壩頭、偷工減料、玩忽全城生命財產、現本城公民黃紹臣沈粟青張士華三人、聯名向縣府控告、玆聞縣府已定於本月二十六日開庭審理、

揚州

十一業電請反對房捐　江都油醬業旅棧業廣綢米茶食茶葉兩貨十一業公會、因縣政會議、財局長董筱載、提議援前例房捐濟餉辦法徵收房租兩個月、抵補地方預算不敷、議決交財局擬其詳細辦法、召集各法團討論後、呈廳核示、並經縣局於十四日、召集各團體機關銀行界開會、討論結果、亦有援例徵收房捐之議、特於廿一日、開聯席會議、決定廿二日、代電民廳胡廳長、陳述商艱、及提議房捐原理、係援軍閥成例、黨治下未便做行、並經職會等聯席會議、決在房捐未實現前、先行代電籲請、飭江都縣、轉行財局、打消房捐原議、

上虞

阮莊發生綁案　南鄉十五都阮莊村徐文學家、十四日夜間、被手持木亮槍綁匪二十餘人破扉而入、將徐十四歲孫兒昇架走、并劫掠銀洋二百元、衣服無數、遺函勒索五萬元、限五日內着人至大嵐山取贖、否則撕票焚屋、徐家驚惶、迄無辦法、

玩忽業務殺人　章鎭德心堂藥號常駐醫生朱繁楨、(會於前月間、應南堡村馮久成十四歲子敏耀之聆、處方之內、有細辛一味、開至二錢之多、迨敏耀服後、一晝夜病勢轉劇殞命、久成痛子情殷、持方請醫界評論、咸謂細辛藥性猛烈、成人至多亦祇可用一錢、今以十餘歲童子、用至二錢之多、自難保命、馮聞之愈形悲憤、近已延聘律師、撰狀訴縣究辦、

教育消息

特載

⊙小學校抗日救國具體實施法之建議

胡叔異

日人乘我天災、肆其暴力、分兵略地、惡耗傳來、凡屬血氣之倫、莫不皆裂髮指、自宜各抒所見、各盡厥責、共謀抗日救國辦法、爰就服務教育界管見所及、草擬本篇、以表救國私衷、尙望全國小學界同志、繼起研究、加以指正是幸、本辦法就國內小學校實際環境設想、不談理論、專在應用上計劃、玆分項述之如下、

㈠教學方面　應從此次日軍出兵侵據瀋陽事件作教學上之出發點、以引起兒童研究日本爲教學中心問題、而極力設法使各科聯絡進行、例如在國語科、選讀或閱覽日軍退暴情形之記載或報告、在作文方面、可令兒童撰作勸告同胞奮起抗日救國之宣傳文字、在社會科可研究日本之侵略計劃、東省之面積、日本軍隊之數量、與算術科可計算東省損失之統計、在藝術科、可令兒童繪各種日軍退暴之想像畫、繪各種抗日宣傳畫、在自然科可研究東省及南滿州鐵路之物產、槍彈火藥之製造等等、在習字方面可練習寫標語、及標語等等、在體操科可練習各種抗日救國健身操、在唱歌科可歌唱各種從軍或抗日歌詞、務使各科集中一種抗日救國目標、無形間在教學上獲得抗日救國之訓練、以上不過略舉一例、當然可照樣變化、隨機聯絡進行之、

㈡訓練方面　一時想到數種、姑作一例、

一·在紀念週報告日軍退暴情形、及積極救國辦法、

二·每日舉行晨會、向全體兒童作各種日貨調查之報告、

三·級任教師、每日定時談話、向兒童宣傳積極救國辦法、

四·編輯兒童壁報、充分利用壁圖以喚起其抗日救國之熱忱、

五·訓練兒童積極儲金救國、校中各級設置儲金櫃、用比賽法促成其節省零用、並以儲蓄實慎、此種儲金仍歸各個兒童所有、並應存儲當地公實銀行專案保管、備救國急需時應用之、

六·積極訓練兒童耐苦耐勞習慣、用競賽法、鼓勵之、

七·積極提倡兒童健康的運動、用比賽法促成之、

八·規定健身至少限度、非達到相當規定及格標準、不得升級、或畢業、

九·舉行激文或演說競賽、以抗日救國具體計劃爲中心題目、

㈢教材方面　姑就想到者作一例、詳細當編輯抗日救國具體教材推行之、

㈠兒歌　將日軍在東省退暴情形、羅列事實、編爲兒歌、

㈡補充教材　將日本侵略滿蒙之計劃、日軍暴亂情形、編作補充教材、以一事爲一題、編成一小冊、文字須淺近簡明、俾兒童可自由閱讀、

㈢劇本　將此次日兵突佔遼吉事、編成劇本、供小學生表演、

㈣故事　在低年級中可編故事、備教師參考演講、在高年級即充作課外讀物、

㈣行政方面　校長應擬定抗日救國施教行事歷、按日進行、不至毫無步驟、玆就想到者姑擬一例、

㈠規定每日訓練中心問題通知各教師執行、

㈡規定教職員集會日期之順序及討論中心點、

㈢規定客家訪問之步驟及辦法、定期執行之、

㈣規定教學及訓練之進行步驟分期執行之、

㈤規定兒童集會之次數及其談話要點、

㈥規定檢查兒童健康辦法及其進行步驟、

㈦編製測驗以測驗實施後之結果如何、

㈧定期與各校聯絡進行及其積極的具體辦法、

㈨審查各項抗日救國教材、

㈩規定其他各種應急步驟而定期預備、

以上列舉各種辦法、無論眞爲都市與鄉村學校在事實上均不至有所困難、惟如何適合各個學校之實際環境、當然有斟酌變更之必要、作者僅爲提倡一種辦法或藉此而引起各專家之搬起研究多得具體的積極的抗日救國辦法則唯一的希望、

⊙滬教界積極抗日運動

本埠

▲主張國民武裝 ▲通電合力對外 ▲出發演講宣傳

▲各大學將罷課請願　上海各大學學生抗日救國委員會、昨日下午、假寶山路東吳法科大學、舉行第一次執委會、三時開會、主席劉旋天、紀錄鑑良芳、當塲議決、㈠全市各大學自本星期六(廿六)起一律罷課、星期日(廿七)各校推派代表二人赴京到國府請願、集中全國軍力、與在東省日兵抵禦、何日復課、須待赴京代表返滬召集代表大會後再決進止、㈡推定持志法政大夏復旦光華交大同上海法學院東吳同文勞働十一校執委爲本會幹事組織幹事會、接受代表會決議案進行辦理、㈢代表會爲本會最高機關、幹事會成立後、執委會事務之範圍、得設各種專門委員會辦理會務、㈣復旦起草、官大夏東吳滬江起草之組織法暫行通過、待交通復旦執委審查修正、後再交幹事會表決、在昨日會議時、以罷課問題討論至久、各校意見多不一致、故此案遲二小時始決定云、

▲同文華生擴大運動　同文書院全體中華學生、自罷課後、工作非常緊張、昨日(二十三日)在中華部第一教室、開抗日救國會緊急會議、決議組織宣傳隊、出發各中小學校及工廠實地宣傳、

▲光華大學名人演講　光華大學派代表赴京請願、要求國府出兵、又每日上午積極軍事訓練、下午敦請名人演講、昨日王造時教授演講「日本侵略東三省問題」、今日請徐敦璋先生講演「國際聯盟對日本出兵之表示」、

▲南洋高商抗日救國　同濟路南洋商業高級中學校、於昨日上午九時集全校師生大禮堂、開抗日救國大會、校長吳醒濂先報告開會宗旨、次由教務主任吳江冷博士、訓育主任袁業裕相繼演說、又該校學生遵依市黨部頒布組織大綱、推舉幹事、加緊軍事訓練、進行抗日救國運動、并該校校長暨全體師生聯名拍電國民政府、請求立即對軍備武、出兵抵禦、全校當一致作政府後盾云、

▲清心中學師生集會　清心中學校學生自治會、各級職員及教職員代表舉行聯席會議、一致議決、將原有之軍事教練童子軍操、加緊訓練、并增加時間、(二十三日)晨八時、全校師生排列在操場上、行升半旗禮、舉行極沉痛演說、全場空氣極爲嚴肅、

▲交通大學抗日工作　交通大學抗日委員會、分總務股演講股宣傳股糾察股、在校學生、不得私行離校、分組向徐家匯龍華法華高昌廟陸家浜十六舖閔行梵皇渡北站等地宣傳演講、即日聯合各大學開聯集會議、演講部後日起擬向京滬滬杭各小站宣傳、在校內同學要求軍事訓練、女同學要求看護實習、校工要求本會協助成立校工進行會、以便施行愛國行動云、

▲務本學生昨發通電　市立務本女子中學全體學生、鑒於日軍之暴佔東省、義憤塡膺、爰於昨日通電云、各報館轉南京中央黨部國民政府蔣主席中央委員暨五院院長、廣東陳古蕭孫汪諸先生鈞鑒、慨自日本出兵强佔東省、舉國憤恨、莫不欲決死戰、然猶萬分忍痛、力持鎭靜者、蓋欲以占國際公法、果否有效、非戰條約、能否實行耳、今日軍更橫無顧忌、進入關內、天津烟台青島厦門、均已入其掌握、開國際未有之暴行、創我國空前之奇恥、此而可忍、孰不可忍、學生等雖年幼識淺、深知處此國破家亡之時、與其隱忍坐斃、不如奮鬥圖存、爰於袒日全體一致議決、懇請政府即日出兵實行對日宣戰、學生等誓死前驅、義無反顧、寧爲戰死鬼、不作亡國奴、諸公乘肩國家重責、民族存亡、在此一舉、當能合力禦侮、爲國家爭生存、爲國民作先鋒、幸勿以無權無勇之國際公法爲可靠、徘徊因循、淪國家民族萬刦不復之地、迫切陳詞、誠惶誠恐、上海市立務本女子中學校全體學生一千二百五十人稉、

▲文化學院開救國會　本埠文化學院學生、於昨日下午四時、組織學生抗日救國會、通電主張以革命手段從速收復失地佔各地、驅逐侵華日軍、並調大軍駐防沿海口岸以固國防、並請廣東寬容諸人、停止軍事行動、取消敵對形勢共禦外侮、

▲青年會中學抗日會　青年會中學、昨日上午十一時、特由該校長召集全體師生舉行會議、出席者五百餘人、各教員相繼演說、即議決四件、決定抗日一切辦法、將此次日人暴行通告世界各國青年會、請其主持正義、並通函各國青年會學生、請其一致主張公道、

▲商船學校爲國誌哀　交通部吳淞商船學校、於昨日上午十時、在半旗下舉行爲國難誌哀、師生立誓、對日經濟絕交、並成立幹事會、開始進行抗日救國工作、

▲中校今日開代表會　本市滬江大學附屬中學等、爲討論抗日救國等問題、召集本市中等學校學生代表聯席會議、已向市黨部接洽准許、聞定於今日(二十四日)下午二時、在小西門少年宣講團開會、所有本市公立暨已立案之私立各中等學生、屆時均派代表一人或二人參加云、

▲持志學院誓當武裝　持志學院昨日通電各報館轉全國同胞均鑒、强寇侵奴、兇狠成性、今趁我國天災匪禍民困財盡之際、胆敢佔我領土、戮我同胞、蔑視非戰公約、破壞國際和平、凡具血性、莫不痛憤、際此國難臨頭、生死一息之秋、願我同胞、應即一致團結、充實武力、以爲政府後盾、本會本國民之天責、義無返顧、誓當全體武裝、共紓國難、臨電憤激、不勝迫切之至、

▲東亞體專熱烈反日　東亞體育專科學校學生、昨日下午七時許、特召集全體男女同學五百餘人、舉行反日緊急會議、提加重軍事訓練、當有學生吳尙志、竟將中指咬破、用指血大書「誓死反日佔領東北」等字樣、見者莫不動容、學生司大晉登台演說、痛哭流涕、全體同學、均各流淚、女同學中、更有放聲大哭、可知人心尙未死也、

▲復旦熱烈抗日運動　江灣復旦大學、自本星期一舉行大中學部全體大會、並議定抗日運動之具體組織後、於昨晨十時、又召集全體大會、臨時主席爲金通尹吳頌皋章益三、由金通尹報告、次由吳頌皋報告國際近勢及中日關係、當時議定正式組織復旦大學抗日救國會、由大學部教職員同學組織之、組織學生義勇軍、並推定李元璋彭啟炘出席上海學生抗日救國聯合會、並建議各校代表赴京請願、並決即日組織宣傳演講隊云、

▲大夏開國難緊急會　大夏大學昨日下午、在大禮堂開國難緊急大會、全體師生、一致參加、通過提案如下、㈠一致永遠抵制日貨、㈡加緊軍事訓練、全校師生一律參加、㈢組織救亡討論會、研究救國問題、㈣聯合上海各界、推派代表往國外宣傳、㈤聯合上海學界、通電國際聯盟會、主持公道、㈥通電南北息爭、一致對外、㈦通電厲行革命外交、㈧函請工部局華董、向租界當局交涉、准在租界自由宣傳日本蹂躪東省情形、並呼口號、全場墜淚、俱下、

體育

⊙全運會決停開

南京二十三日電　全運會本定雙十節舉行、玆因日軍暴佔東省、各方抗日工作、異常緊張、聞已決定停開云、

⊙全運會 蘇預選確定

本報二十二日鎭江電　全運會蘇預選確定、男陸亞雄·王運先·許模·顏振熙·劉古曦·趙聰璪·董林昭·吳子鈞·陳逑·錢二新·沈榮壽·王瀚錦·耿華熙·李永錫·朱志倫·崔洪歎·趙定衍·李光濂·李如相·周百嘉·蘇汝松·陳行健·陳應春·呂學海·吳笑生·尹政運·吳蟬·陸國寬·余貽澤·穀光運·楊光海·楊振業·顏樹勛·女楊祿一·莊銘箴·葉學曾·殷瑞琛·顧于嘉·俞鏡城·戴昭和·陸頴西·吳碧儀·陳寶裘·周希賢·程毓芬·秦瑞貞·丁志娟·葉梅影·朱慧揚·薛靜華·俞如·薛紋金·龔品華·葛藹銘·王韻婉·姚若蘭·朱瑛·胡淑琴·陸珠琴·康運娟·唐才英·顧久勤·何澤

⊙留日華僑對於全運會之意嚮

—募欵救濟水災忙—不景氣難再籌資—

▲棒球不能回國至可惜

(特約通訊)去春第一屆全運會、神戶中華Y籃球隊、會驚參盛典、頗受政府及體育界人士之歡迎、返日後訓練益勤、球藝猛進、昨冬在阪神地方、迭勝關西學院、神戶西人、及甲南高校諸勁旅、三年連得錦標、替我華僑爭光不少、今年初夏、菲島聖托瑪東征到此、日本籃球協會、選聘中華Y隊與之比賽、足證其實力亦深爲日人所認識者矣、此次第二屆全運、頗有展期之說、華僑痛心祖國洪水慘害、並以爲賑濟同胞飢難、刻不容緩、雖値茲不景氣時期、莫不踴躍醵欵、日前駐阪神總領事館得接全運籌委會來電、詢問有無華僑代表參加、事經體育界有志者愼重討議、結果鑒於祖國災異理宜表示處滅同情、原有資遣棒球籃球代表隊返國出席之計劃、擱置作罷、其決議之態度、至堪首肯、未知國內人士、果作何感、惟最令人婉惜者、當爲華僑棒球隊之不得返國、埋沒好身手於海外、此因留日華僑夙嗜斯技球隊歷史成績頗負聲譽、近年因受日人進步之刺戟、研究更加認眞、訓練倍形努力、平心而論、其球藝實勝隴香山中華隊一籌、迄今人材傑出、返國在港滬嘗獻身手者、如李承蘭·郭日旨·曾廣邦等是、他如老前輩之連仕倫·黃交連·張武代雖隱跡、亦往昔鐵塲上之猛將、現在橫濱之劉瀨華(法政大學)、鮑觀達(東京工大)、崔氏兄弟日廣日宮(橫濱商業)、梁武雄(聖約瑟書院)等、均爲青年學生選手、他如梁澄松·鮑輝·及神戶中華隊之鄭司沛(投手)、何金本(三壘手)、曾廣朝(遊擊手)、鄭伯漢(外野手)等輩、雖已投身商界、仍尙年青力壯、球藝非凡、假使混合兩埠精銳、組織留日華僑棒球隊、馳參南京之第二屆全運大會、好好錦標、定爲奪得東渡漫遊、故日本華僑之不能出席、國內港滬津諸隊、切勿小得自安、高枕安臥、希望大家努力、普及斯技之發達、準備明年或後年留日華僑之挑戰、前程遼遠、願我棒球界人士共勉旃、

⊙全運會蘇省預選第二日(續)

▲男子田徑賽得分

第一名 陸亞雄 九分　第二名 錢二新 七分
第三名 王運光 六分　第三名 徐樹模 六分

▲女子總成績表

項目	第一名	第二名	第三名	成績
五十米	莊銘箴	殷瑞珍	吳碧儀	七秒七
百米	莊銘箴	殷瑞珍	吳碧儀	十四秒九
二百米	葉學曾	陳寶裘	吳碧儀	三十一秒
低欄	俞鏡城			十七秒
跳高	莊銘箴			一·二二五米
跳遠	莊銘箴	葉學曾	張貽芬	四·五五米
鉛球	戴貽和	陸頴西	夏武民	七·四〇米
標槍	楊祿一	陸頴西	賈步班	一七·四七米

▲女子田徑賽得分

第一名 莊銘箴 十二分　葉學曾 五分
第三名 殷瑞珍 四分　陸頴西 四分

▲十項全部成績表

徐榮洛

項目	成績	得分
百米	成績十三秒八	二三八分四〇
四百米	成績一分七秒	二九三分三
千五百米	成績無	無分
高欄	成績無	無分
跳高	成績一·三三米	一六〇分
撐竿跳	成績無	無分
跳遠	成績四·四九米	二三八分〇五
鉛球	成績九·二〇米	[illegible]分
鐵餅	成績十六[illegible]	二六分八二
標槍	成績無	無分
總分		九〇二分三九

▲五項全部總成績表

項目	二百米	千五百米	跳遠	鐵餅	標槍	總分
▲第一 袁承迺	二三秒八 [illegible]分	五分四六秒 [illegible]	成績五·六四米 [illegible]	[illegible]米 [illegible]	[illegible]米 [illegible]	[illegible]
▲第二 寧啟琛	二六秒六 [illegible]分	五分[illegible]秒 [illegible]	成績四·九五米 [illegible]	[illegible]米 [illegible]	[illegible]米 [illegible]	[illegible]
▲第三 陸亞雄	[illegible]秒 [illegible]分	放棄 無分	成績四·七八米 [illegible]	[illegible]米 [illegible]	[illegible]米 [illegible]	[illegible]
▲第四 李瀚	[illegible]秒 [illegible]分	放棄 無分	成績[illegible]米 [illegible]	放棄 無分	放棄 無分	[illegible]

▲給獎儀式

預選會田徑全能各項運動、於昨日午後四時舉行給獎式、由教育廳長陳和銑領導行禮並致詞、與邦偉報告、各項比賽結果、並謂各項參加全運代表、俟開選擇委員會決定、末陳和銑給獎、

自來復印器

係本公司最新發明製造精良經用耐久不需油墨清晰鮮明手續簡便裝置木箱玲瓏美觀攜帶便利一切複寫器望塵莫及爲學校商店行棧機關所必備現分大中小三種定價用法另有說明如蒙惠顧不勝歡迎

本埠經理　先施公司文具部　世界書局　德泰成五金號　福安公司文具部　文明書局　中國物產貿　大東書局　易公司　大光華行　外埠經理印有簡章承索即寄

經理　總發行所英租界同孚路華順里一弄三十五號郵政信箱一〇九八　上海自來複印器公司謹啓

博士

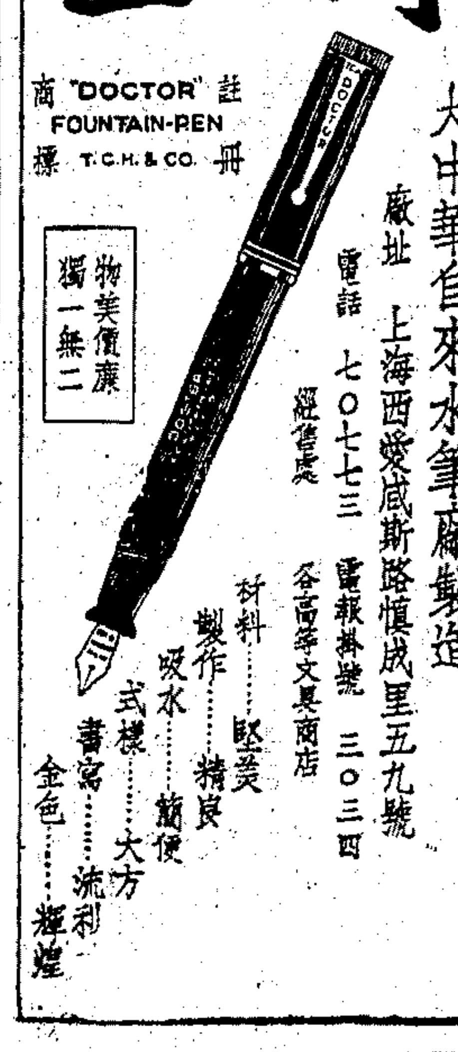

大中華自來水筆廠製造

廠址　上海西愛咸斯路慎成里五九號　電話　七〇七七三　電報掛號　三〇三四　經售處　各高等文具商店

西泠印社

上海寧波路渭水坊二號　新改電話號碼九一三一二

潛泉印泥

潛泉吳君折衷古法參互心得發明印泥五種細膩濃厚沈著光艷有加冬無凝凍之病夏無滲透油之患且調劑盡善燥濕得宜雖印文至精密者亦無漫漶不清之弊鑑藏家所必需者也

特種八寶美麗紅印泥每兩十六元　甲種美麗紅印泥每兩十元　乙種鏡面硃砂印泥每兩六元　丙種硃砂印泥每兩四元　丁種硃磦印泥每兩二元

金屬印章

本社由北平聘來有名技師數人專彫各種秦漢古璽以及十二生肖獅象螭鳥魚龜蛇等鈕共有式樣一百餘種無不精緻玲瓏古雅美觀攜帶便利切合實用與北平市上所售者迥異備有價格表函索即寄

廉價銅章　每方四角起四元止　此項銅章刻資每字祇取六角

仿古書畫筆

金獅猴檯全套價洋一百二十八元　純狼毫　宿羊毫　長鋒宿羊毫　冬紫毫　北狼毫　鼠鬚毫　紫狼羊毫　狼羊毫　狐羊毫　兎羊毫　熊羊毫　三紫七羊毫　五紫五羊毫　七紫三羊毫　以上各毫自小楷起至匾筆均備

出版新書

（備有詳細目錄如蒙函索請附郵票四分）

悲盦手札上册　定價實洋七角
悲盦手札下册　定價實洋一元　刻已出書
封泥彙編　定價實洋六元
吳皇象書急就章　原拓影印　定價實洋八角
顧鶴逸山水册　定價實洋一元二角八分
王麓台山水扇面集　定價實洋一元二角
趙祖望宋詞集聯　手寫影印精裝一厚册定價實洋一元二角

妙品送人　自然歡迎

餘姚特產唯一乾菜筍質地清潔口味鮮美家常佐餐有益衛生以之烹調各種小菜或葷或素莫不相得益彰所以男女老幼個個愛吃且裝璜美麗取價低廉用作秋節禮品不惟體面大方而且人人歡迎如此妙品請速採購

上海四馬路望平街　愛華製藥社發行（全國各大南貨號罐頭公司等均有此品出售）

先施護髮霜

夫婦之情　如魚得水
夫婦之髮　互相愛惜
庶得雍雍樂樂　百年偕老

各大洋廣貨店均有出售

先施化粧品公司出品

自由談

痛心的話

親愛的國人。這不是酣歌恒舞的時候了。暴日的兵已侵佔了我們的土地。掠奪了我們的財產。殘殺了我們的同胞。你們有心肝有血氣麽。便當效法勾踐。一致做臥薪嘗膽的工作。（鵑）

不除庭草齋夫談薈

◉托爾斯泰與穆罕默德的信徒

岳

武穆說：「文官不愛錢，武官不惜死，天下太平了。」這次日人違背國際公法，以重兵侵略東北，不啻爲强盜行爲，爲武官宜如何視死如歸，捍國衛民。那知道有些武官竟採取無抵抗主義，做了托爾斯泰的信徒。問他：「日兵佔了瀋陽也不抵抗嗎？」他說：「不抵抗！」問他：「日兵佔了吉林也不抵抗嗎？」他說：「不抵抗！」問他：「日兵把中國人都活埋在萬人坑裏也不抵抗嗎？」他說：「不抵抗！」問他：「日兵要你和你的父母妻子兒女朋友一起都做奴隸，你也不抵抗嗎？」他說：「也不抵抗！」這是多麽澈底的一位托爾斯泰的信徒啊！可是他對於自己家裏的人是崇奉穆罕默德的策略，左手拿着可蘭經，右手拿着寶劍部勒同胞。在這寶劍上他的十五六歲的小弟弟的血迹還沒有乾呢！

◉幾個愛國的小故事

幼伊

當普魯士被拿破崙一世蹂躪時。民族精神爲之一振。婦女們個個把金的首飾去掉。與人交換鐵。因爲鐵可以强國的。德國是以有「鐵即黃金」Iron is gold 的格言。

一八七零年普法戰爭的結果。法國敗了。城下之盟是。㊀割亞薩斯及洛林二省。㊁賠款五千兆。這五千兆的巨款。不到幾天工夫法國就償淸了因爲老百姓們個個將所有的拿出來。因此。德首相俾斯麥嘆惜的說。『法國終是我們的大患啊。』

意大利的一個窮而病的孩子乘在一船上。有一個外國人看見他可憐。給了他一些錢。他非常的感謝。但當這外國人和另一人談到意大利國家的不行。這孩子擲出給他的錢來打這外國人。『我不要駡我國家的人的錢。』

日俄戰爭之前。日本街上一個俄國人見了一個日本孩子。就送些糖果給他吃。這孩子一見是俄國人。就不受他的東西。說『你是俄國人不能要你的食物。』

俄國帝國時代。有一次皇太子游日本的琵琶湖。看見風景絕美。遂自傲的說。『我的皇宮何日建築在此。』他的手下阿諛的人們說。『就在眼前了。』陪着俄太子的一個日警察長。聽了這段話。把腰間的手槍取出。對着俄太子打去。但未中的。國人們。外患當前的今日。讀了這幾個小故事。作何感想呢。

世界小事記

一個特別的郵件　世界上一個最特別而最奇怪的郵件。最近由郵局遞到倫敦。這郵件是一個很大的包裹。一個活的包裹。這包裹便是比利時的新聞記者藍企亞氏 G. Lantcheere 他在比京蒲羅塞 Brussels 的郵政總局中付郵。寄到英京倫敦的某處。作爲一件不值錢的樣貨。當時由郵局中貼上標紙。加蓋郵印。送到飛機的包裹間中。遞寄倫敦。飛機在克勞登 Croydon 地方降落時。由英國郵局中的職員點驗投遞。他一路前來。原和別的旅客沒有多大的分別。不過所處是包裹間。而又沒椅子坐。因爲一個包裹。當然是不需要椅子的。以費用論。普通的旅客以飛機由蒲羅塞飛到倫敦。票價是四金鎊。而這一個活包裹的郵寄費。却只須二金鎊八仙令而已。但是他回到比國去時。不能再用這個辦法。因爲英國郵局中。不收這種投遞國外的活的包裹。若在英國境域以內。那麽無論作包裹寄。或快信寄。都可照辦。

◉海外珍屑

逸梅

陸地一世界也。海中亦一世界也。海中生物。絕猛巨者。如鯨魚。海豹。海牛。海虎。海象等。我儕可於水族館或銀幕上見之。近據西班牙科學家林勃司克洛。謂海深不可測。生物殆幾千萬種。然日光照射。祇及水面下六百尺。而人類之下潛。無有至六千尺以下者。水族館及銀幕上所見之生物。不過什之一二耳。六千尺以下之生物。奇形怪狀。不可言喻。且生物皆無目。因日光不及。目均淘汰失其效用。此雖出諸林勃司克洛之臆說。但理或然歟。

暹羅之大香蕉。長尺許。肥碩無朋。啖一枚可使人飽。故日得二三香蕉。便可含哺而熙。鼓腹而游。赫胥氏之民不啻也。

鷹洋一稱墨洋。蓋墨西哥之國幣也。幣之陽面。鐫一鷹啣一蛇狀。其旨何在。人鮮知之者。或謂墨西哥舊歲革命失敗。某革命鉅子逃匿荒谷。一日。見一小鷹搏一巨蛇。鷹竭其全力。竟殺蛇而寸磔之。某鉅子乃大奮發。秣馬厲兵。重振旗鼓。一擧而革命遂得完成。基礎既定。乃鑄幣以狀鷹蛇。所以不忘其鼓勵之功也。其說不知可信否。

◉美麥作種之研究

潘知本

讀九月二十日自由談所載陳蹇年君之美國麥種之研究。不禁悚然。今年水稻既顆粒無收。須恃外糧以爲維持。若災後又種無甚把握之雜糧。則明春仍須乞命於外糧。故今冬所種之雜糧。必須有十分把握。可獲收成者爲貴。不可貿然試種美麥。以民命爲兒戲。是以洛夫博士鄭重宣言曰。誤種美麥。將不堪設想。玆一一述之於左。

㊀美麥乃包括全美國所剩餘之麥。因氣候之不同。土壤之各別。雨量之多寡。而有生長於美之南部者。不適於北部。生長於北部者。或不宜於東部。其在本國尙如此。何況移植於吾國乎。

㊁美麥乃包括多數種類而言。有此種適於吾國某地。而他種不宜於某地者。非俟試種後不易知其適宜與否。陳君於十年來所種之美麥。據云成績甚佳。恐陳君所種者適合鎭江江洲之土壤及氣候耳。惟不知陳君所種之美麥。其學名爲何。能見告否。亦可爲試驗之一助。

㊂余以前亦曾將金陵大學二十六號改良小麥寄至舍下浙江寧海試種。其成績等於零。蓋不合土性或氣候或雨量。致稃矮而不實。按二十六號小麥乃南京附近之固有小麥。非他國貨也。尙不宜於本國。何況美麥乎。

㊃政府及地方設立農事試驗場。即所以介紹他國之佳種。及改良本國之原種。加以試驗。確有成效。然後勸農民植之。若照陳君所言。經一人在一地試驗一種作物之成績優良。即以爲可矣。則政府糜巨欵辦農事試驗場何爲哉。

㊄陳君云。『美麥種植。愈早愈好。』不知早之適足以死之。蓋麥有潛伏期。用以禦寒。倘春暖後開始發芽而滋生。若發芽太早。易被凍死。美國農民有在冬季將牛馬放入麥田。或用石滾壓之使不能滋生太盛者。職是故也。

余以爲在此生死關頭。不宜有出風頭之論調。『未知該博士果何所據而云然。』蓋風頭一出。愚者附和之。則幾千萬之生命危矣。（移酬助賑）

◉故都聞見錄

銖菴

▲查樓

嘉慶初年日本有唐土名勝圖會之刻。此書近頗有傳本。全爲當時來游上京者歸國追摹之作。其卷帙次第。首大內。次皇城。次內城。次外城。次園囿郊坰。而終之以直隸各府。其編制先之以總圖而後及乎典章文物風景名勝。系之以說明。而參引名人之題句。其於大內。則若帝后御冬夏朝服之圖。午門朝參之圖。午門內九重門之圖。太和殿大朝會之圖。除日保和殿宴外藩蒙古之圖。乾淸宮千叟宴之圖。重華宮小宴圖。其於皇城也。若天安門頒詔之圖。元夕素芍藥牡丹之圖。冰嬉之圖。紫光閣試武進士之圖。皇帝躬耕皇后親蠶之圖。皆太平之世聲名文物之盛。即會典諸書所不克備見者也。若東西安門之圖。四牌樓之圖。正陽門正陽橋之圖。則京師城闉廛市之蹟。可以自今證古而若合符契者也。至如各衙署寺院壇囿苑禦。或其名屢存。或其地已泯。其圖繪。皆宛然如見。數百年來經營締搆之功。猶得長存於吾人之想像。斯誠圖籍之瓌寶。中土所未見。至如人物衣冠之制。多已遠非今狀。尤好古者所不可不一觀。吾以爲古今風俗變遷。最可玩味者。莫如戲樓與妓館。其所載東西靑樓之圖。是在今燈市口東邊一帶。妓女皆服長袍盛妝。彈箏琶侑酒。紗籠紅燭。迥非今世所見。正陽門外之查樓。其戲台與今制尙不殊。惟觀客皆露立。婦女始居席棚。民國以前舊式戲院。客坐皆以長凳縱列。側耳聽之。不正對戲台。婦女則居樓上。有主男女合坐。輒大爲時論所詬。警廳從而厲禁之。故知其爲乾嘉遺俗也。今則此種戲院已僅有存者。男女合坐。莫敢不服矣。唐土名勝圖著繪其狀。至足耐人尋味。牌樓上署廣和查樓四字。查樓者。查姓富商所創。於是凡戲樓皆以查爲名。不知何時誤查爲茶。得此書始克正都人相沿之誤。

◉相異記

鄭彥範

相異之說。由來久矣。余因其迹近迷信。偶爲巧合。終未敢信也。及今思之。方知久傳而不衰者。蓋有故焉。

曏昔之夕。余應戚友招。宴於其家。席未半。僕人匆匆持電報至。謂家嚴病篤。兄來電促歸。合席爲之失色。即擬返家。星夜起程。友曰。爲時已晏。曷若待之翌日。幸梁先生在。君可卜之。凶耶吉耶。當能知之。余雖不直友言。奈方寸已亂。不復自主。先生視余良久。問余年歲。友一一代告。少頃。先生笑謂余曰。尊翁病勢匪輕。始則寒熱。繼則腹瀉。惟吉人自有天相。終能轉危爲安。不三日。佳音必至。君可勿行。徒勞往返。余聆其言。以爲梁君見人之厄。特作安慰語以解。況老父年近古稀。身又羸弱。苟非病劇。斷不急電促歸。終不置信。席未終。乃辭歸。於是摒擋一切。買掉南返。及抵家。父病果愈。飲食如恒。忽晤梁君言。怪而問病狀。父畢以告。幷云。昨已快郵致汝。囑勿歸。至此余前之所以爲未敢信者。今不得不信矣。梁君離吾鄉千里。其能知病之始。又能知病之狀。終能知病之無碍。且曰。不三日。必有佳音。果也一一如其所言。此中玄妙。不可知矣。先生名左書。別署與左筆。胎跛右腕。獨憑左手作書。粤之異人也。向設硯於香港中環。名噪一時。現寓北四川路一六二號。會當往謝之。（却酬）

秋輪說部

◉丈夫的妻子（廿二）

江紅蕉

這不能算是辯論呢。也許你家裏的人少，關於家庭所發生的麻煩也少，至少要比我操心得好些。姑母那裏，每月要津貼伊二十元，伊沒有兒女，眞苦啊。一個老伯母，伊雖住在外甥家裏，但是伊的外甥境況也不好，我又每月津貼伊十元。我妻子年齡比你小，但是我們結婚也早，已生了這一大堆兒女，每年的教育費，已佔了我收入百分之三十，最小的兩個，我也把他們送到幼兒教養院去了。我眞有些看不過。這兩個孩子，他們是有母親的，但是寒暖衣食，都沒有人留神管理，祇由傭僕們去支配，所以我也不要他們住在家裏，你想我每月的支出，不是很大麽？但是我的妻子還不滿足我所供給伊的錢，每天都鬧着窮，一會兒沒有錢取定製的皮鞋了，一會兒又嚷着沒有錢付請客的菜賬了，一會兒怎樣付俱樂部的月費了，其他裝飾品的購買，看電影上跳舞場的消耗，眞使我筋疲力盡，難於供應，所以我覺得夫婦間情感的弛壞，一大半便是金錢作的怪。你說是不是呢？」陳先生一半是發牢騷，一半是想把自己的經濟狀況告訴李夫人，希望伊或者可以指示一些整理財政的方法。

「你家裏的用途，每月是如何支配給你夫人的呢？」李夫人預備貢獻一些意見了。

「假使你能告訴我如何可以節省的方法，那是再好也沒有了。我自己的弊病，便是沒有準確的預算，所以拉了一大筆虧空：但是天理良心，我自己用的錢，眞很少。」

「你該規定一個數目，把家用多少，供給你夫人的多少，每月準確的交給你夫人，並且和伊約定，不許溢出，或者可以使你的經濟，可以減少一些。」

「唉！假使我是這樣辦了，伊一定會把家用都移作別用，整個兒的化在伊的身上了。結果家用沒有，還得我設法第二次照付。」

「那麽以後家用，都由你自己管，你祇給伊一筆個人的月費，不要多給伊，不是也可以有了標準？」

「我白天在外面做事，精神上已忙不過來，還要管家，何必要妻子呢？」

先施公司

音樂可以閒情逸興怡神適性可以消解岑寂增人快感古來禮樂並重良有意也

本公司新自紐約運到世界最新式用電唱機 毋須人力自能換片兼能收無線電之聲 發音清晰費電經濟其堅固耐用之質料尤爲他種唱機所不及兼售南北名伶旦丑淨角以及泰西各國各種著名唱片聆此一曲則心曠神怡猶置身於舞台間也

三樓音樂部

東亞始創第一百貨大商場

固齡玉　消毒牙膏

潔白牙齒今有一迅速新法

○牙齒黃污蛀朽與牙齦不健全。皆因口腔有病菌。惟固齡玉牙膏能殺菌除垢。使牙潔白。牙齦紅堅。日用固齡玉二次。每次半寸。用乾刷牙。刷牙三日。對鏡自攬。便知光潔三倍。固齡玉入口即成濃沫。滿佈齦腔。殺菌惟盡。刷後滿口涼爽。誠爲潔牙妙品（280）各大藥房百貨商店均有出售

中國經理　同益洋行　上海外灘廿四號

贈券　奉上郵票五分請寄固齡玉牙膏一樣管此上　上海郵箱一五六七號固齡玉牙膏部　姓名　住址　（申九）

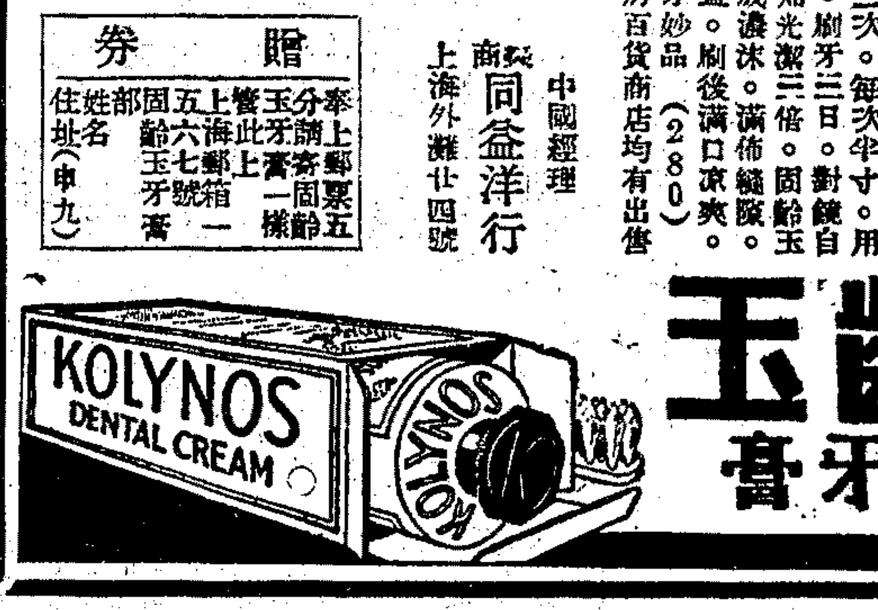

顧耕梅醫師開業通告

上海市醫師公會介紹會員

（主治）內外科花柳皮膚科
（診例）門診上午十時至下午六時診金一元　出診隨請隨到深夜謝絕診金六元
（診所）上海梅白格路白克路口祥康里第十四號
（電話）三〇六二五

人德醫院開幕啓事

本院應社會須要且抱服務之宗旨特組織此院聘請衛生署註冊醫師並院應診諸醫師均屬各科專門具有特長專治內外花柳皮膚等科幷請女醫師專治產婦科更於每日上午特設送診以惠平民業已開始應診此啓

醫師顧耕梅　醫師俞卓初　醫師陳榮章　醫師葉植生　醫師高長庚

特約醫師施汝雄　女醫師韓明敏　女醫師俞杏芬

（院址）上海老大沽路龍門路轉角（跑馬廳旁）

止止居士

移寓　英租界牯嶺路西口八十七號馬路北首　星命扶古錄初二集洋一元　口談二元　奇門課一元　合婚五元　八字終身三元　詳評五元幷贈書一部

新華銀行舊股維持會緊要啓事

本會前向董事會提出改善舊股待遇辦法迄未據復在此事未得圓滿解決以前同人不能參加九月念五日之股東會如大股東仍不容納本會之主張持權專制無論任何議決本會不承認其有效當別求法律上之解決特此預告

凡拉蒙

VERAMON

Schering

止痛良藥

專治頭痛牙痛月經痛及其他一切疼痛奏效如神本劑取材高貴性質和平故絕無疲之倦眠及養成習慣等副作用洵居家旅行必備之止痛聖劑也

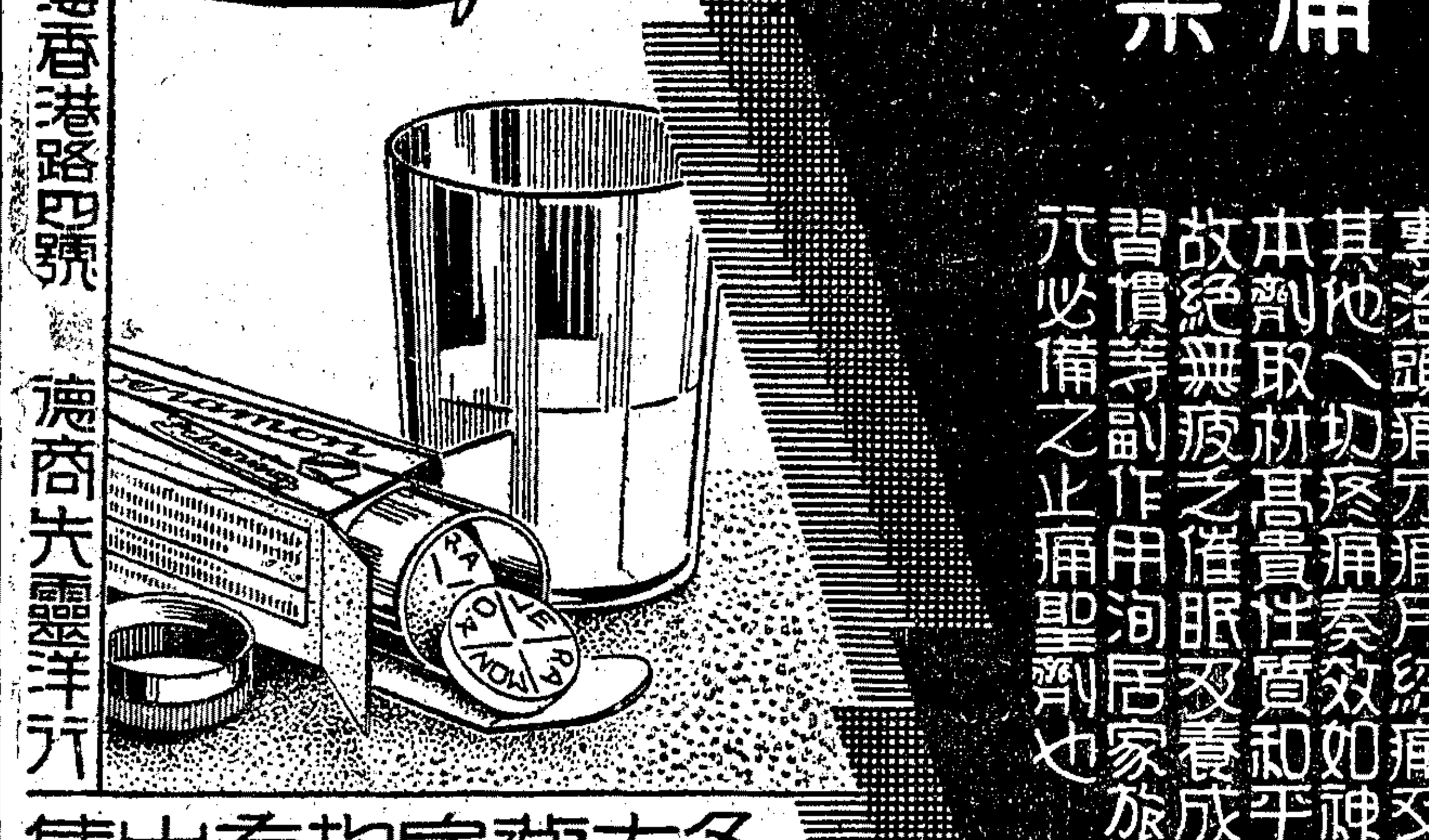

上海香港路四號　德商大靈洋行

各大藥房均有出售

商業新聞

金融

金價續現暴瀉

跌度…拾七兩 升降範圍仍極廣 再加特證拾五兩

▲消息紛歧風雲險惡 昨日標金仍有極猛之變幻、波浪洶湧、萬分驚駭、惟跌風加厲、須有十餘兩盤頭、殊不可抑、人心極端恍惚、莫可所爲、前後市幾近四十兩差度、終則續跌十七兩、場內買賣頗多混亂、殆銀市漲落、迥異不同、英漲美跌、以此初開稍跌、旋後轉弱爲堅、（會）一度越出七百兩大關、乃大戶出而復進、衆因外匯以驟爲平、然復亂異常、迨午時狂風頓起、聞恐日與俄國發生衝突之說、於是賣風頓熾、且以印匯猶大、一瀉二十兩、後市初尚穩定、復後忽傳日本將禁金出口、消息布傳市場、引起極大之恐慌、雲霧彌漫、大有江河日下之慨、暴落卅餘兩、復見早晨最低之價、僅計六百七十二兩、各方賣氣陡勇、惟逢週三、匯票無市、最後似稍轉平、以在七十六七兩、然近來市價漲落、至巨且大、故交易所暫已追加特別證金十五兩、前後共計四十兩云云、

▲早開即降往後混沌 早間十一月開盤即降七兩半、爲六百八十六兩、（惟毛盤初爲八十九兩至九十兩餘、此係向物品所做）、至大條續升一辨士、美銀反降八分之五、故金價不致暴跌也、若大條勿長、定開高盤、繼則加至九十兩、距各方都賣、一瀉十餘兩、九點零爲七十一兩、旋由零戶補空、衆之順利萬興等爭購、立刻上升二十兩有奇、至於匯市混沌不堪、至九點二十分時爲九十二兩、嗣悉先令掛長、又退爲八十五兩、果然掛大一檔、但美金反縮二五、日金漲七分半之多、故金價不再下降、嗣後買者亦見活潑、計乾昌祥恒興成豐永萃昌永大連幫及物品等風起雲湧而進、漸漸超出七百兩、惟其中斂兩上下、不足爲異、直至十一點時竟達七百十二兩、廣幫益豐、則進高價、殆英金由一五·八一二五跌至一二五、入後零戶等出售、十一點半忽聞中東路綫上日俄發生爭端消息、人心即怖、計同太昌恒興元茂永以及投機商與某等接踵賣出、頃刻打破七百兩、旋又聞印匯猛升一羅比零四安那、至午刻卒爲九十一兩、惟間有四五兩盤轉、午收九十八兩、復又拾至七百零三四兩、乃物品來進、然風浪滔天、實難捉摸、揭價改爲七百九十七兩四錢、計撳一百兩以上、

▲午後初平收前狂落 後市開出七百零一兩、繼爲零八兩、市況尚堅、未幾跌風又起、因傳日俄風聲急迫、大戶紛紛脫手、如元茂永大德成同太昌等是也、並以印匯又升一羅比、故一落千丈、至三點時爲六百九十七兩、恒興丙興等買進、俄頃加至七百零三兩、至三點半後愁雲密布、空氣極惡、突聞日本取消金解禁、關閉現金流出之說、人心頓虛、乃元茂永志豐永益豐等等努力傾售、檯面上買者退避三舍、已呈一仆不起之勢、慘落三十兩之巨、至四點一刻僅計七十二兩、此時零星空頭等前來追進、立漲十兩、爲八十二兩、旋後大連幫售出、又抑至七十五兩、同太昌等又進、爲七十九兩、但人心彷徨極點、忽忘忽忑、迷亂不堪、迨四點半收盤爲七十六兩五錢、比較前日仍降十七兩、迭降四天竟達一百兩以外、按終日最大價七百十二兩、最小價六百七十一兩、相差三十九兩、惟較上日稍平、物品早市八十九兩、午收七百零三兩、下午零三兩五、收市七十七兩五、揭價計撳一百廿兩有奇、登帳補水、前市九十八兩、後市七十七兩、赤條約加八兩五、

▲進出龐雜難以形容 檯面上交易、撲朔迷離、統計順利・乾昌祥・元康祥・萃昌永・成豐永等均進、恒興・萬興・源泰・福太亨・大德成・益豐・元亨等出納頗形忙碌、志豐永先出後入、森昌永・恒興元・元茂永・義豐永・同太昌・永亨等大致出售、吳某進少出多、下午萃昌永・元康祥・順利・丙興・均進、元茂永・義豐永・益豐・恒興・生大・和豐・志豐永均出、聞某銀行於上午略進、廣幫出四千進一千、大連幫進四五千、出三千、

⊙大條銀高峯頻現

國民社廿三日倫敦電、大條銀漲風再勁、近期十六便士四分之一、遠期十六便士八分之三、比上日收盤價各長八分之七便士、

⊙外匯復亂極矣

▲英金明暗俱長 ▲美金縮日金漲 暗盤華商稍有出納

昨日英銀猛升、美銀反縮、而英美匯兌亦跌、日英復漲一七、計四九三零、殆匯豐掛牌僅跌英趨之勢、計英金放長一檔（二五）、爲一先令五便士、美金縮二五、計廿九元七五、日金竟漲七分半、爲一兩六錢五分半、印匯仍無市面、餘者均長、惟內部復亂異常、金市萬分混沌、人心惶惶、且東北形勢嚴重、聞恐日與俄國有開釁之說、因中東路關係、自晨即緊、後見平和、午刻復細、收市比諸前天、計英金長二五、美金縮七五、日金加四分、實因匯華關係、下午因逢週三、向例無市、而華商交易不若前昨之盛、稍有出納、計英金約成交廿萬鎊、美金鮮少、日金由大連幫續售二百萬元、乃套金子也、

▲英匯 內盤約有六八七五升縮、上午出價一先令五便士半、買價五六二五、三井出十月六二五、匯豐吸十一月七五、既而出十二月六二五、浙江・東亞對做十一月八一二五、麥行出一月八一二五、浙江進六二五、朝鮮出十月四三七五、華比出十月一二五、三井出十一月價一八七五、午收出價一五至三一二五、買價三一二五至三七五、午後乏市、半日間最緊一五八一二五、最鬆一五一二五、

▲美匯 內盤約有一元數角差次、上午出價卅一元七五、買價卅一元八七五、荷蘭與麥行對做十月卅一元六二五、午收出價卅一元二五至三七五、買價三七五至半元、

▲東匯 內盤半日間竟有七分差度、早市出價一兩五錢四分、買價一兩五錢三分、三井買現大連一兩五錢、三井朝鮮又進十月一兩四錢七五、三井買一兩四錢八分半、午時又進十月一兩五錢四分七五、午收出價一兩五錢五分半、買價一兩五錢四分半云、

⊙美銀亦見回縮

昨日（二十二日）紐約來電、美銀價反見回縮六二五、計現貨爲二角八分六二五、英對美降去二分、爲四元二角三分、美對英跌落一角二分、計四元二角、日美升上一角七分、爲四十九元三角、日英猛漲四便士三二份之一九、計二先令五便士、孟買現貨加大一羅比〇三安那、爲四十八羅比〇八安那、遠期亦升二安那、計四十七羅比〇八安那、市面恍惚不定云、

⊙銀根步步緊張

▲市場概況 連日以時局影響、銀根發生緊急現象、祗以大勢所趨、對於緊急之種種內幕、未敢儘量論列、蓋恐引起各界注意而轉輾惧會、惹起特殊風波、當此國難臨頭、金融恐慌、爲必然之事、全仗當其事者、出全力以持之、務使安穩、乃爲萬幸耳、

▲釐拆價格 （洋釐）早市爲七錢二分五厘一毫二忽半、午市加昂半厘、爲七錢二分五厘六毫二忽半、結果較前日小去三毫七忽半、（銀拆）早市三錢五分、午市四錢、較前日又漲起一錢四分、銀行掛牌於是驟昂至六錢四分、劃頭加水自三錢半而至四錢、最後則於三錢內收盤、

▲輔幣市情 江南小洋、早市爲六錢六分〇半盤、午市爲六錢六分一盤、做出交易、早市四千角、午市三千五百角、廣東小洋、早市爲六錢四分九盤、午市爲六錢四分九盤七毫半、做出交易、早市七十萬角、午市十二萬角、銅元改長五百文、爲三百七十二千文、

▲銀洋進出 （銀欵）昨日銀行收解固然旺盛、然皆爲特殊欵項、對於日常例有收解、計華商收解票欵一百三十餘萬、外商收解票欵一百四十萬、各種貨匯稅什雜欵收解八百六七十萬、進倉八十萬、出倉三十萬、日商銀行收解各欵三百七八十萬、出倉三十萬、錢莊銀公單收解五千七百餘萬、劃頭欵收解四百三十餘萬、各路匯欵一百二十餘萬、收現三十萬、（洋欵）匯劃票欵早市做出一百五十五萬五千、午市做出一百六十九萬五千、鈔票早市十四萬、午市七萬五千、場外鈔票早市做出十二萬、午市做出八萬、銀行買賣早市互市九十萬、午市互市一百萬、又另外交易一百五六十萬、各銀行洋戶往來收解三百二十餘萬、鈔票進出二百六七十萬、錢莊洋公單收解一千四百餘萬、洋劃頭欵收解二百七十萬、拆借洋欵進出二百四十餘萬、小錢莊交易七八十萬、

證券

外交陷絕境 證券復大跌

金融業雖盡力吸收維持市面 其如頹勢難挽跌度益猛烈何

昨（念三日）本埠華商證券交易所市場各債情形、因日軍陸續進犯、佔我國領域、範圍益廣、其封掠屠殺之程度、亦較前爲甚、遼吉兩省所有之建設、盡遭毀滅、外交接觸、已不可能、戰雲密佈、破裂或難倖免、且因此或牽涉國際、則危險尤甚、證券市處此種環象之下、一時實難振起、抛空於昨晨開拍時、人心空虛、市上普遍售出、及轉賣交易、勢如潮湧、市面之緊張與嚴重情況、不減於上週末、各債券因茲壓迫、無不瀉落甚烈、使非有空戶䤈領補進了結、及本埠金融業方面之盡量收進、維持市面、則債券在上午必勝下跌而停拍、然鹽稅九月終以跌過䤈前停拍、後市以追證關係、仍延至五時開拍、其時市場人心恐慌如前、債市現象、無稍轉機、各債券市價、承前市趨勢、益見低落、遂致各債券幾全下落而停拍、其未跌至於停拍者、僅編遣九六本下月期、及裁兵念捲十月關稅九月等數種而已、但在停拍之後、各經紀人間、雖有暗盤進出、爲額聞亦無多、其價即呈靜定、比停拍時僅小半元左右、特觀債市形勢、仍未可樂觀、將視外交局勢之有否轉機而定趨向也、計期貨全日成交約達三千二百餘萬元、現貨猶無市、

債別	期現	前開	後收	較上日	成交數
整六	九	四九·〇〇	四五·五〇	跌四·〇〇	五二〇,〇〇〇
整六	十	四九·三〇	四五·九〇	跌四·四〇	一三五,〇〇〇
關稅	九	四五·八〇	四〇·九〇	跌二·五〇	五三〇,〇〇〇
編遣	九	四二·三〇	四一·三〇	跌二·二〇	二,二一〇,〇〇〇
編遣	十	四三·五〇	四一·二〇	跌一·九〇	一,四六五,〇〇〇
裁兵	九	六四·三〇	六一·五〇	跌一·三〇	三七〇,〇〇〇
裁兵	十	六五·三〇	六二·〇〇	跌三·三〇	一,三八五,〇〇〇
一九關	九	六〇·五〇	五七·六〇	跌三·七〇	一,八一〇,〇〇〇
一九關	十	六一·三〇	五六·三〇	跌一·九〇	一,一四〇,〇〇〇
一九善	九	六〇·〇〇	五七·〇〇	跌四·〇〇	一,三三〇,〇〇〇
一九善	十	五九·〇〇	五六·八〇	跌四·三〇	三〇〇,〇〇〇
二〇捲	九	五三·二〇	五〇·〇〇	跌四·三〇	一,二九五,〇〇〇
二〇捲	十	五四·八〇	五〇·二〇	跌四·三〇	一,五〇〇,〇〇〇
二〇關	九	五七·八〇	五四·五〇	跌四·〇〇	三,四〇五,〇〇〇
二〇關	十	五八·〇〇	五四·二五	跌四·二〇	一,七九五,〇〇〇
統稅	九	五七·八〇	五四·三〇	跌四·三〇	四,三三〇,〇〇〇
統稅	十	五八·〇〇	五四·五〇	跌四·五〇	三,四〇〇,〇〇〇
鹽稅	九	五六·〇〇	下午停拍	跌三·九〇	一,二四〇,〇〇〇
鹽稅	十	五五·〇七	五四·三〇	跌四·四〇	三,〇二五,〇〇〇
九六	九	一一·〇〇	一〇·二〇	跌一·七〇	三八〇,〇〇〇
九六	十	一一·八〇	一一·七〇	跌〇·八〇	二四五,〇〇〇

紗花

紗市買氣濃極

紗市異常紊亂、形勢錯雜不堪、升降不一、但買風殊爲濃厚、因對日經濟絕交、本紗交易大爲起色、於是人心震動、日商大批扒空、市盤遂愈趨愈緊、然某巨商略有賣出壓平市價、但此項風潮、一時殊難平息、

▲人標補空紛起 人標前市開盤、以日軍侵我東北、人氣激昂、日商扒空、各月漲三·四·五兩、二盤有大戶賣出、市盤猛跌三兩、結果漲一兩七·八錢、午後形勢略平、近月漲二·四錢、成交統計八萬包、午後成交數不及記載、查賣梅記三千三百包、榮興二千七百餘包、慎記二千一百五十包、恒德一千二百五十包、義餘一千六百包、益昶一千一百五十包、德記一千五十包、信誠四千一百五十包、大孚一千五十包、買進瑞大一萬零七百五十包、德記一千四百五十包、大豐一千一百五十包、公大三千包、天隆二千五百包、慎昌一千八百五十包、長豐三千九百包、永昌一千一百五十包、茲將收盤價錄左、

人標收盤價漲跌存賬數

月份	收盤	漲	存賬數	月份	收盤	漲	存賬數
九月	一九九·四	漲三	三五,三〇〇	十二月	一九九·八	漲一八	一〇三,〇五〇
十月	二〇〇·二	一五	六六,八〇〇	一月	一九九·〇	一三	八〇,一五〇
十一月	二〇〇·四	一九	九五,三〇〇	二月	一九九·五	一六	六三,九五〇

▲紗銷依然暢達 現紗銷路仍暢、查全日各幫買去統計二千四百五十包、同行中進七百包、行情趨漲、客幫廣東進一千零四十包、內地進七百五十包、四川進一百二十五包、江西進二百五十包、寧波進三十五包、漢口進一百五十包、雜幫進二百包、怡和廠開出廿支五福牌五千包、批價一百七十二兩、十一十二月份出貨云、

⊙棉市晚盤驟挺

棉市晨平、午後趨弱、市氣十分混亂、但美棉勢依然不振、而金價亦屢軟化、且外棉售價極其廉宜、所以投機大戶依然做空不已、不過紗市堅挺、棉市被其帶起、多數散戶以日軍強暴侵我東北、深恐風潮擴大、外棉不能進口、故又購進做多、不過外棉價格甚廉、前途仍看跌者多、

▲漢標漲三四五錢 漢標前市開盤、以美棉平、市氣軟弱、各月跌五分、午後收盤、驟漲三·四錢、成交前市計八萬三千七百擔、午後成交不及記載、查賣出賡豐六千擔、瑞大三千四百擔、益昶二千六百擔、義餘三千一百擔、信誠二千五百擔、源大三千擔、和愼二千三百擔、裕昶二千九百擔、買進吉豐四千三百擔、裕大八千擔、長豐八千擔、愼昌三千一百擔、茲將收盤價錄左、

漢標收盤價漲跌存賬數 [illegible]

▲棉交寂然無聞 現棉全無交易、來源計姚花三千八百零二包、

⊙世界花紗跌過於漲

▲美棉空頭抵補而堅 昨日美棉因利物浦買進、空頭抵補、實戶缺乏、市況斜而堅穩、計期貨漲三至七磅音、現貨漲五磅音、英棉期貨漲七八點、現貨跌八點、埃及棉現貨漲五點、印棉因經紀商及日商購進、市況堅穩、計平果爾跌〇·五羅比、奧姆辣跌〇·二五羅比、白羅溪跌〇·七五羅比、原電錄左、（二十二日電）

美棉		比上日	合申規	英棉		比上日	合申規
十	六一四	漲四	三七·五〇	十	三九一	漲七	三〇·八〇
十二	六三八	三	三八·五〇	十二	三九四	八	三一·一〇
一	六四九	五	三九·〇〇	一	三九七	七	三一·四〇
三	六六七	四	三九·八〇	現	四二一	跌八	三三·九〇
五	六八七	七	四〇·六〇	埃及	六一〇	漲五	五一·五〇
七	七〇四	六	四一·三〇	平果爾	一一七·七五	跌〇·五〇	二二·四〇
現	六三五	五	三八·〇〇	奧姆辣	一三三·二五	〇·二五	二五·九〇
				白羅溪	一五三·〇〇	〇·七五	二九·八〇

又大阪三品期棉市價、照錄如下、

	後收	比上日		後收	比上日
十月	三〇·三〇	跌〇·三〇	一月	三〇·九五	跌〇·三五
十一月	三〇·六〇	〇·四〇	二月	三一·〇五	〇·三五
十二月	三〇·九〇	〇·三五	三月	三一·二五	〇·四〇

▲三品紗回漲五元 昨日大阪三品期紗市價、照錄如下、

	後收	比上日		後收	比上日
九月	九六·三〇	跌三·三〇	十二月	九三·一〇	跌一·六〇
十月	[illegible]	[illegible]	一月	九三·八〇	五·七〇
十一月	[illegible]	[illegible]	二月	九三·四〇	六·六〇
			三月	九二·七〇	六·四〇

糧食

河下米跌風暫定

▲南頭 昨日各幫來源接而不多、浦存亦稀、城鄉店銷轉懈、鮮貨稍有略動、粳稻行情落定、薄稻貨雖不多、奈實賣仍呆、本街亦揀取新鮮而已、中宿竟呆、致價疲落、惟照內外離遠、或有轉定之望、陳蘆洋尖客胃不振、貨亦零星、暫呈平象、新蘆洋尖因跌價過鉅、反見堅象、新粳到稀、銷淡、無榮辱、

▲新閘 昨日因天時不佳、襄路來貨到二三十號、趨勢一蹶不振、厚粳與早晚稻、早間開盤提高二角、新蘆洋尖因連日猛跌、來貨必缺、大盤坐定、陳埠杜尖到頭略有、胃亦懈淡、形勢下游、通變元茶食店需要極殷、情況堅定、

⊙期洋米下午轉好

昨日洋米市況、現貨平淡、期貨因洋行接電報大、暹水略高、人心轉好、故後間疲後繼即回好、但進戶以國難之故、無心暢辦、天祥來電十一月份小絞一千噸、價五兩六錢、乃無大幫盤暫收買、回繳貨九月份小絞開價仍小、爲五兩六錢至五兩五錢七分、共三百噸、十月份小絞一百噸、爲五兩六錢八分、較大八分、現貨開小絞三百包、價十二元一角、湖南元米二百八十七包、價十四元云、

又大阪現紗電、二十支藍魚一百零七元、漲一元、合申規一百七十七兩錢二、二十支紅財神一百零一元、不動、合申規一百六十七兩二錢、十六支福島九十八元、不動、合申規一百六十二兩二錢、十六支三馬九十八元、不動、合申規一百六十二兩二錢、

⊙粉市飄泊狀態

昨日麵粉市況、開市時洋麥報漲、某廠與業外買戶進胃甚健、各月份一致上升、比前市較大一分半至半分不等、人心甚佳、市面似有繼續上趨之勢、但市價漲後、中小各廠及大多頭均趁勢售出、市面又復平落、但收市前又爲大廠收買、結果仍復轉漲、收市價本月份小五釐、十月份大五分、十一月份至一月份各大一分云、

⊙小麥晨漲午回

昨日小麥上午開市後、近遠各月份一致上升、因遠期有新多頭與業外多頭收買、近期則有杭紹幫收現一百車之說、洋麥電報又漲二角、故人心甚佳、各月份較大五分左右、下午收市前潤德等行家新到洋麥一船、乃在盡力拗售、尤注意於本月份、本月份立見下落、各月份亦多跟軟、收市本月份反小一分、十月份仍大一分、十一月份大三分、十二月一月各大二分、二月份大四分、

糖市

粗砂白交易岑寂

▲太古劃貨轉俏

昨日糖市匯兌電訊、古巴現糖價仍一·四〇六二五、紐約期糖九月份一·二九、十二月份一·二九、明年三月份一·三二七、比跌一分、爪哇現期糖亦無上落、公會劃盤交易仍靜、荷糖二十四號粗砂白成交僅仍十一兩三錢七分半、二十號中砂白十兩〇九錢半、陳貨均少問津、趨勢亦甚平定、太古糖需要略動、B嘜價至十一兩八錢半、HM嘜十一兩九錢七分半、DY嘜十一兩四錢七分半至六分二厘半、H嘜十兩〇五錢、出戶殊寥、市形頗俏、號盤成交亦寂、拋貨荷糖有天祥洋行售開十月份裝船、高貨陳粗砂白二百噸、價荷幣五元六角、新規加稅、市氣平而乏神、

南北貨

蜜棗跌勢已定

蜜棗週來到貨略稀、查市上存底尚屬充足、各方銷路陸續有辦、故市象漸趨平定、昨市頂上徽工禿禿售二十九兩、蘭谿禿禿二十五兩、上下檔仍照向例退、後市不致過鬆云、

絲茶

常錫秋繭收成難豐

▲統扯不過四分年歲

⊙浙屬秋繭扯價不廉

常州無錫向爲著名育蠶區域、均較他縣爲暢、今屆飼蟻雖旺、而早蠶因受霪雨之損害、晚蠶又因桑株被水淹沒、演成蠶荒之大恐慌、旺蠶中之蠶蟻大半餓斃、即上簇作繭者、類均餓上山頭、食葉不足、繭身薄劣、今歲常錫兩邑、繭產統扯不過四分半年歲云、

浙屬杭紹各繭區、今歲秋蠶飼額雖不弱、而雨水爲患、繭產仍歉、統扯不過三分餘年歲、繭行開秤旬餘、收數均甚有限、繭價不廉、因貨少行多、放價爭收、杭紹甫屬繭價、平均須扯六十二三元、繭身尚佳、繭市次第結束云、

五金

定價因先令長而反高

連日英滙因英政府有停止金本位之說、致大條狂長、而本埠先令亦隨之加高、故本埠五金商「滿滙票之未結落者、莫不喜形於色、惟海外之五金定價、突然於此時而暴漲、如銅錫鉛三種行情、莫不大漲而特漲、雖交易不多、然人氣却十分挺秀、茲將來電行情錄後、以供業中參考、

品別	貨期	每噸價格
標準銅	現貨	三〇鎊〇六二五
又	期貨	三一鎊三七五
電氣銅	現貨	三六鎊
點錫	現貨	一一七鎊九三七五
又	期貨	一二〇鎊五六二五
青鉛	近期貨	一二鎊七五
又	遠期貨	一二鎊八一二五
白鉛	近期貨	一二鎊二五
又	遠期貨	一二鎊六二五

⊙英貨薄白鐵到貨有期

自東白鐵不能運裝出口後、故各幫來售紛紛要裝英貨、但本埠市面自被東貨操縱後、英貨早已絕跡、然是各幫來裝頗有不能應裝之憾、故同業因鑒於斯、莫不下手訂購英貨、而英貨進口之期據洋行消息、謂下月份可有六七百扎薄貨可到、聞已批出二百餘扎、價格每扎爲十六兩七錢半、係長江內河諸幫批去云、

疋頭

元色嗶嘰售價激漲

毛貨呢絨、日來正當銷令、元藏藍灰雜色素嗶嘰、走銷尤爲暢達、本客幫齊起購求、元青色最形俏俐、大都搭配他色、方肯成交、其欲專辦元色者、每碼須加數分銀子一碼、蓋以市上存貨奇缺、雖購緊箱者亦祇允拚搭二三疋、故間有分三種價目者、例如同一牌子嗶嘰、拚禿元色須售三兩六錢半、二元二藏二藍二兩六錢、禿灰色則減售二兩五錢半云、

煤炭

長興煤供不應求

長興煤礦、自出煤後、附近一帶之用煤、均仰給此礦、因運輸便利、價格低廉、頗有供不應求之勢、本年廠滬上之需要、來滬銷售、由本埠義泰興煤號包銷、此煤甚合廠家燒戶之燃料、價亦低廉、現市如長興塊計售十一兩半、長興統售八兩七錢半、廣興十二兩半、廣興選九兩七錢半、

雜訊

▲湖絲三百六十件運法、

▲茶葉四千餘箱礦砂一百二十噸裝歐洲、

▲車糖六千六百包裝長江、

▲日本海帶二百四十件、又疋紗九十件、運漢口、

▲香烟一千箱、麥粉六千包、昨運贛鄂、

▲荷糖三千噸明日到滬、

▲毛織品疋頭三百件、英國裝來、

▲德國來顏料一千六百件洋紙八百件、

▲鐵絲二千五百件比國運來、

▲港電、金山尾來源已斷、各檔價漲十四五元、

▲烟台訊、干貝已有二十五件裝途、

絲市

最星洋行進金雙鹿牌頂白廠經十號價十三至十五兩、十五條份、百九十五兩、中和進、包價三百七十五兩、羊旗牌頂白乾經十號價六百九十兩、包價頭號九十七兩、鶴牌頂頭號七十兩里、遠昌進、價六百四十五兩、自乾經十包、

商業價目表

銀洋錢市

類別	早市	午市
洋釐	七·二五一二五	七·二五六二五
銀拆	三·五	四·〇
江南	六·六〇五	六·六一
廣東	六·四九	六·四九七五
銅元 千	三七二·〇〇〇	三七二·〇〇〇
衣牌	二·六九七	二·六九九
角坯	〇·二四一	〇·二四二
貼水	〇·〇二八	〇·〇二八

國內匯兌

地名		合申規元
漢口	洋例	一〇二三·五
北平	公砝	一〇四三·〇
天津	行化	一〇五一·〇
廣州	港紙	七八七·五
廣州	毫洋	一〇三·五

地名	合申規元	地名	合申規元
南京	一〇〇一·〇	太原	一〇〇五·〇
杭州	一〇四一·〇	九江	
漢口	一〇〇八·〇	長沙	一〇〇三·〇
沙市		福州	一〇〇二·〇
天津	一〇一〇·五	廈門	一〇一四·〇
北平	一〇一一·五	汕頭	一〇〇六·五
濟南	一〇〇六·〇	大連	一〇〇七·五
青島	一〇〇六·五	梧州	一〇〇四·〇
蚌埠	一〇〇三·〇	重慶	

以上係上海銀行國內匯兌處報告

國外匯兌

九月二十三日 （申規一兩計算）

滙豐電匯至倫敦	一先令五辨士
銀行即期匯	一先令五辨士
銀行四月期	一先令五辨士七〇六二五
銀行買進	[illegible]
個月期滙票	[illegible]
滙豐電匯至法國	七百五十五法郎
銀行四個月	[illegible]
滙豐電匯至紐約	美金二十九元七五
滙豐電匯至日本	一百四十七兩五
滙豐電匯至印度	七十四羅比
滙豐電匯至香港	七十四兩五
滙豐電匯至新加坡	一百六十四兩
德國電滙	一百三十一馬克

交易所

◉金業 （十一月份標金） [illegible]

◉華商證券 [illegible]

◉證券物品 [illegible]

◉華商紗布 [illegible]

現紗 [illegible]

◉麵粉 [illegible]

米市 滬南

昨日來源不多、去路略有、各貨暫定、
常幫白粳 [illegible]
又 破元 [illegible]

◉雜糧油荳餅 [illegible]

雜糧油荳餅

茶市 [illegible]

輪船進口報告

九月廿三日進口 [illegible]

輪船出口日期 [illegible]

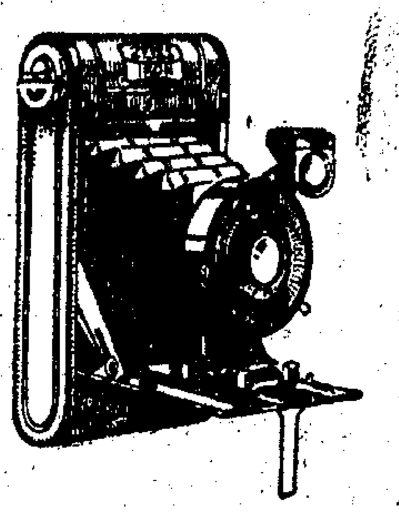

商務印書館發售

高等照相鏡

紀念贈券 購滿一元 贈券一角

代客沖晒 隔日交件

上海發行所 虹口分店 西門分店 同啓

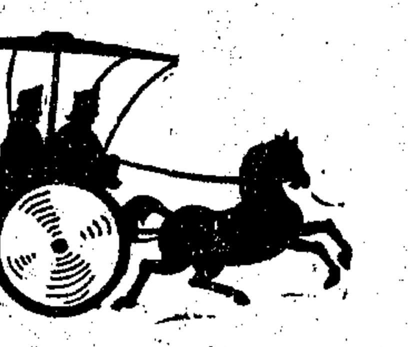

商務印書館

三十五週紀念大贈券

◎本版圖書 每滿實洋五角 贈實洋書券一角

◎儀器文具 ◎預約特價書 ◎雜誌名片 每滿實洋一元 贈實洋書券一角

贈送書券以門市或通信現款購買爲限

上海總館贈券期至十月九日截止

以沉毅猛勇之精神
永遠對日經濟絕交

國貨調味品已有多種幸勿再買劣貨
本廠爲萬寶山案件不惜巨大犧牲廉價一萬箱以副愛用國貨諸君盛意

味◎母◎

用味◎母◎之利益

一 家庭用味◎母◎ 一日可得三次歡叙
二 旅行帶味◎母◎ 隨地可得美味佳餚
三 菜館用味◎母◎ 保你可得座上客滿

上海天一味母廠精製

製造廠 斜朋路 昆明路 發行所 北京路 慶順里

各南貨店皆有出售

本埠新聞

◎全市哀悼中空氣緊張
▲電請京粵團結對日
▲並請副張積極備戰

昨日全市下旗誌哀、而民情憤激、幾至不可復忍、所有種種主張、彙誌如次、

▲昨日全市下旗誌哀 本市南北市各商店、各學校機關、昨日一律下半旗、下午天雨、更見悲慘、娛樂塲如小世界・神仙世界・新新・永安・先施・屋頂花園・更新舞台・大舞台・路市展覽會・鑒黃金・中央・新中央・卡德・中華・恩派亞・萬國・世界・上海各戲院等、一律停止、全市民衆、一律臂懸黑布、表示哀悼、

▲市執委會 昨發兩要電
▲請副張積極備戰 ▲請粵方共禦外侮

上海特別市黨部執行委員會、接張副司令來電、報告瀋口安東長春等處、續被日軍侵佔情形後、即於昨日電復張氏、請傳令備戰、並宣佈日方提出之重要公文、一面又電粵方負責諸人捐棄前嫌、共禦外侮、各電分誌如次、

▲副張來電 (銜略)日軍侵據瀋陽一切經過情形、業於皓日通電奉聞、計已察及、近據確報、瀋口安東長春等處、日軍亦有同樣動作、安東於巧晨六時被佔、瀋口長春均於皓長八時被佔、各該市內我國軍警武裝、均被解除、詳情仍飭密探具報外、敬電奉聞、張學良號、酉、

▲致副張電 萬急、北平張副司令漢卿同志鈞鑒、號電敬悉、日人不顧國際公法、破壞東亞和平、乘我天災匪患、突然出兵東北、强佔遼吉、進窺平津、警耗傳來、令人髮指、此種非常事變、不特有關我國存亡、抑且破壞公法、本市民衆、義憤塡膺、痛如身受、願以必死之決心、作持久之奮鬥、除電請中央迅速調遷大軍、收復失地、以固國防、並電粵方捐棄前嫌、共赴國難外、務請同志傳令所部積極備戰、愼毋再事退讓、貽羞宗邦、並將日方提出重要公文公開宣佈、使全世界均知是非曲直之所在、本市同志同胞、熱血沸騰、甘爲政府後盾、特此電復、諸祈垂鑒、上海特別市執行委員會叩、

▲致粵方電 廣州古襄勤先生轉各同志均鑒、日本處心積慮、侵略我國、已非一日、將由佔據東北、進而及於中原、此次乘我天災匪患、突然出兵、强佔遼吉、進窺平津、敵氛所至、人民被殺、家宅被焚、擄我軍民長官、據我兵營工廠、弁髦公理、草芥人命、獸性暴行、如中瘋狂、驚耗傳來、凡有血氣、誰能容忍、當此國難當前、千鈞一髮、苟非以全國一致之力量、作外禦其侮之行動、則覆巢之下、寧有完卵、諸同志既稱同爲黨國、此時何能更有意氣之爭、若猶不能捐棄前嫌、共任艱巨、則亡黨亡國、近在目前、禍首罪魁、責將焉逃、爲特電請先生轉達各同志、迅即停止入湘軍事行動、取消敵抗中央之形勢、整軍經武、共禦外侮、黨國存亡、以此爲卜、掬誠電達、竚候佳音、上海特別市執行委員會、叩、

▲抗日救國會 昨開第一次委員會
▲電請張副司令整軍經武恢復失地 ▲組織義勇團及國際宣傳兩委員會

本市反日援僑會自代表大會決議更名稱爲抗日救國會、並擴大組織後、於昨假市商會舉行第一次委員會會議、出席委員王曉籟・王延松・胡庶華・后大椿・陸京士・葉惠鈞・等四十餘人、公推王曉籟主席、馮一先・薛光前・紀錄、行禮如儀、討論重要各案、議決、㈠討論本會常務委員、應否增加人數案、議決、於原有常務委員七人之外、增加四人至十一人、當票選胡庶華・林康侯・方椒伯・傅德衛・爲常務委員、㈡討論本會應否擬更內部組織案、議決、改設一處五部、秘書處設正主任一人、副主任二人、各部設正副主任各一人、人定人選如下、秘書處正主任嚴諤聲・副主任馮一先・趙樹聲・調查部正主任朱學範・副主任胡鳳翔・保管部正主任張一塵・副主任馬少荃・檢查部正主任陳培德・副主任鄭澄淸・宣傳部正主任吳邁・副主任任矜蘋・偵察部正主任王昌源・副主任李永祥、㈢討論本會應否設立救國義勇團委員會、及國際宣傳委員會、以負專責案、議決、推定葉惠鈞・張子廉・趙晉・馮一先・王文華・鄭澄淸・陳亞夫・王昌源・李次山・徐威・周學湘・余華龍・李永祥・湯俊生・胡鳳翔・等十五人、組織救國義勇團委員會、指定葉惠鈞爲召集人、推定史量才・汪伯奇・謝福生・董顯光・劉湛恩・胡庶華・吳邁・李才・卓隆依・桂中樞・劉士木・仇子同・陳彬龢・何炳松・駱傳華・虞仲咸・朱懋澄等、十七人組織國際宣傳委員會、由本會宣傳部、召集第一次會議、㈣討論本會應否推舉代表至廣東請願案、議決、推胡庶華・葉惠鈞・林康侯・王漢良・王曉籟・等五人至廣東請願、於下星期一出發、㈤討論市民大會舉行之時間及會塲之職員人選案、議決、市民大會於二十六日上午準十時舉行、以本會常務委員爲主席團、其他會塲職員、由主席團指定之、㈥討論奸商每由郵局遞寄日貨、應如何處置案、議決、由常務委員會議定辦法、交偵察科執行、㈦討論根據代表大會決議、厲行徹底對日經濟絕交一案、應如何進行案、議決、由常務委員會擬具計畫、提交大會討論、㈧討論本會應推舉人員另行起草章程案、議決、推任矜蘋・嚴諤聲・吳邁・三人起草、提交下屆會議通過、㈨討論本會常會日期案、議決、定每星期三下午四時舉行、臨時動議、㈠以本會名義電張副司令、整軍經武、恢復失地、戴罪圖功、臧式毅守土無方、應軍法從事、㈡由本常務委員會議定簡章、募集救國捐、

富麗堂皇 交流電無線電收音機

新到大批 歡迎參觀

美極式肆燈連喇叭交流電收音機

機器另件 格外克己

美麗式落地五燈連喇叭交流電收音機

國華電器行

上海法租界大馬路西新橋東首 門牌四一八號 電話一二○六一號

欲辦實業工廠者鑑 現有大好機會切勿錯過

本廠開辦十有餘年公司商標均經註册海關免稅手續完備專造各種兒童玩具兼製方圓罐盒式樣繁多不勝枚舉營業亦頗發達惟因公司性質同人未能一致不得不急圖變計如有意接辦者望速投函本報三百六十號信箱以便接洽

冠生園歐化月餅

分奶油蓮蓉奶油椰蓉二種用玻璃錦盒裝貯每盒四只售洋一元二角爲送中外節禮之名貴上品

上海三馬路石路東

圓圓織造公司

國曆九月二十日起

大減價兩星期

獨幅被單 五彩毛巾被 窗帘門帘 檯布枕套 浴衣襯衫

批發特價八折

緊急會議

▲討論事項：如何應付目前之嚴重環境；
▲列席者：博士碩士學士及工商婦女各界；
▲一，通電全國呼籲和平，一致團結合力禦侮；
▲二，加緊抵制工作，立誓訂立信約服用國貨；
三友實業社大量貢獻二二二世界裝單每套七元半，夾每套九元半，又二二二嗶嘰世界裝，單六元，夾八元，經濟舒適簡便，文雅顏色甚多，

▲抗日救國會之兩要電

抗日救國會、昨根據各團體代表大會議決案、發出兩要電如下、

▲電一 萬急、南京國民政府鈞鑒、此次日本帝國主義、乘我國內亂天災頻殷之際、突襲我東北瀋陽等處、惡耗傳來、擧國驚震、此種野蠻擧動、實開世界上空前未有之創鬨、全滬市民、莫不義憤塡膺、爰於養日召集各界團體、開代表大會、一致議決、電請鈞府、即下陸海空軍總動員令、驅逐日軍出境、恢復失地、一致抗日、寧爲玉碎、不爲瓦全、寧爲亡國前之雄兒、毋爲亡國後之餘奴、時機迫切、伏乞乾綱獨斷、臨電涕淚、不勝迫切待命之至、

▲電二 中央國民政府鈞鑒、我國不幸、災禍頻臨、野蠻獸行之日本、竟幸災樂禍、襲擊我東北各省、驅逐我軍警、公然任命官長、驚耗傳來、擧國震驚、似此倒行逆施、親善何在、違犯非戰公約、破壞東亞和平、蔑視公理、實爲世界之公敵、本會以反日爲終始、於養日召集各界團體代表大會、討論應付、結果一致抗日、願爲政府後盾、滅此朝食、以雪我從古未有之恥辱、除另請整軍驅逐外、並請鈞府迅還該國所捐振欵振品、以示決裂、應需振欵、我國民自行籌欵救濟、決不假手以仇敵、謹此電請、伏祈准行、

▲縣抗日救國會 致各方之函電

上海縣抗救國會、昨日分電廣東汪古孫陳各委員請解消過去夙嫌、及黨內成見、共禦外侮並電胡漢民同志、即日復職、以匡危局、又請教育部令飭全國各校、注重軍事教育、茲將各項函電、分錄於后、

▲致胡漢民電 展堂先生賜鑒、暴日乘我水災遍地赤匪橫行之時、竟派大軍、侵奪南蒲、並有進佔全國之勢、値此國家多難、民族危亡之秋、正應上下一心、全國一致、以匡危局、舉凡舊日夙嫌政見衝突、均宜渙然冰釋、鏟除無餘、方足以聚全國之精英、策羣今後之大計、先生爲黨國元勛、道德文章、擧國欽佩、徒以主見不洽、遽萌退志、殊非先生從事革命領導同志之初衷、爲特電懇即日復職、共負時艱、以慰群望爲禱、上海縣抗日救國會叩、漾、

▲致汪古孫陳電 廣東汪古孫陳諸委員並轉各同志公鑒、吾黨不幸、屢起紛爭、而今霹靂一聲、日帝國主義竟乘我天災人禍交相侵迫之際、突然出兵、佔我東省、東北半壁、全盤陷落、此種行爲、固爲日人久蓄之素志、亦因內爭不息兵禍連年所致、方茲千鈞一髮國難已急之時、凡我同志、自應戮力同心、團結一致、凡過去夙嫌、黨內成見、均應瓦解冰消、化爲有全國之精英、求補救於萬一、總理云、和平奮鬥救中國、斯國內尤應委曲求全、共濟時艱、如和平早見一日、則疆土多留一分、倘祈奮勇犧牲息兵對日、則中國幸甚、臨電不勝切迫、即希賜納至禱、上海縣各界抗日救國會叩漾、

▲致教育部電 南京教育部長鑒、外侮日急、國家危亡、已在旦夕、蓋日人之所以敢於謀我、均因國民志氣消沉、體格孱弱之故、考軍事訓練、始於五卅慘案、至濟案發生、訓練總監部方通令全國各校、「凡高中以上之學生、一槪應受軍事訓練、」至今已近三載、成績平平、均因各校奉行故事、學生則日久玩生、國家未能嚴厲倡導於上、人民亦忽視於下、似此名雖實行軍事訓練、實則徒糜學生寶貴之光陰、多一課外游戲之塲所、耗財曠時、貽笑他人、今則惡耗傳來、擧國震驚、朝野上下、莫不知欲抗暴日、非全國人民一致武裝、不足以收實效、目下國民征兵、勢所未能、蕃有之各校軍事訓練、亟宜整頓、爲特懇請鈞部、迅令全國凡已有軍事訓練之學校、應行增添時數、加緊演習、未設軍事訓練之學校、以禦外侮而挽狂瀾、是所至禱、上海縣抗日救國會叩、漾、

▲張嘉璈等 電請美國主持公道
▲日軍行動顯係違抗非戰公約

張嘉璈等二十餘人、前日在滬召集會議、連名通電美政府及人民宣告、日本甘心破壞世界和平、要求友邦主持正義、其原電略稱、吾人爲世界和平正義起見、電請美政府及人民、注意日本之公然破壞凱洛非戰公約、滿洲日軍、無端啓釁、十九日佔據瀋陽、旋復轟擊佔領瀋西、以遂侵略之各城市、毁壞生命財產、殘害無辜居民、損失詳情、現尚未明、或將永久不明、蓋日軍已將一切電訊機關搗毁矣、日方初則藉口國軍毁斷南滿鐵軌、突向我軍襲擊、繼復改變前說、謂南滿路鐵橋被我軍炸毁、最近東京電訊、又稱、日軍進據東省、係因一般激烈下級軍官不滿政府對華之「懦弱」政策、致敢自由行動、然吾人深信日本此次行動、與一九一五年日政府之行動、同出一轍、是時日本乘歐戰之機會、迫使中國承認殘酷之二十一條件、此時西方各國、正困於經濟問題、中國復忙於拯災剿共、日本乘人之危、謀圖加害友邦、佔據土地、中國領土被佔者甚廣、日軍行動、事前顯有籌備、無可諱飾、至於事件暴發原因、日方於兩日之間、三易其辭、其不足信可知矣、日本之無端襲擊中國、實屬違反凱洛克非戰公約、倘該約不能制止强國侵略弱隣、則無保障世界和平之效能、如此、則世界人類將永久淪於戰禍、同歸滅亡、非戰公約、已經世界各國簽字生效、日政府甘心破壞公約條文與精神、不啻對於各簽字國之信義、加以藐視、吾輩盼望贊助該約之美政府及人民、爲世界和平主持公道云云、簽名者張嘉璈・胡適之・顧維鈞・顏惠慶・陳光甫・郭秉文・張伯苓・劉湛恩・余日章・晏陽初・史量才・張竹平・董顯光・劉鴻生・夏晉麟・郭德華・等二十餘人、

▲國際商會 華分會致總會電
▲制止日本帝國主義者之野心

國際商會中國分會、致巴黎總會會長孟德遜電云、日軍於本月十八日晚、突佔瀋陽及東省各要地、中國軍民、採無抵抗行動、死亡枕藉、財產及地方建築物、慘遭破壞、遠東局勢、嚴重異常、日方進兵步驟之迅速、短時間內、佔據中國領土之廣、顯爲事先預定之侵略計劃、使國際和約成爲廢紙、國際公法破壞無餘、全球各國應共引爲大恥、當中國努力救災剿共之秋、突出侵略行爲、尤爲罪大惡極、遠東市塲、現已大受影響、中國及各通商國家之貿易皆大受打擊、如局勢長此緊張、必至商務全行停頓、世界不景氣、因此增重、自可預知、茲請國際商會代表全球商人、聲討日本之侵略行爲、視爲破壞世界和平、使各國在國際商會領導之下、努力促進國際友誼、以謀恢復商務繁榮之先導、皆成泡影、並請轉達各分會、以民意督促各該國政府、採必要步驟、以制日方帝國主義之野心、一致詰責、日本之侵略、爲人類社會經濟進步之最大障碍、蓋人類社會經濟之進步、實文明國家所應共同保障而維以不墮者也、會長陳光甫・副會長郭秉文・秘書林康侯、

▲閔行各界 舉行抗日救國大會

閔行各界、於昨日(二十三日)舉行抗日救國大會、到各界民衆及各團體機關代表三千餘人、在縣立公共體育塲開會、由沈景主席、行禮如儀後、有吳景青金作賓劉芸書張景齡等演說、當塲決議、㈠電請國民政府、從速出兵、恢復被佔各地、㈡電請國民政府、改募兵制爲徵兵制、以厚實力、㈢通電各地一致主張、消弭內亂、同仇敵愾、共禦外侮、㈣電粵派除意見、精神團結、共挽國難、㈤改組閔行反日援僑會爲抗日救國委員會、㈥厲行對日經濟絕交、等各要案、並有上海交通大學演講隊、參加演講、會畢呼口號、並游行全鎭、

▲桂黨員電粵息爭

周公謀徐天放等致粵桂電云、廣州孫哲生・汪精衛・古應勤・唐紹儀・許汝爲・鄒海濱・鄧澤如・蕭佛成・陳伯南・張向華・諸先生・梧州李德鄰・白健生・兩先生、暨兩廣同志均鑒、內爭啟侮、相忍救亡、暴日侵我東陲、爲民族死生關鍵、諸公挾持意氣、變起鬩牆、藉日黨政糾紛、儘可從容解決、何至昧禦侮之訓、急萁豆之煎、日來道路流言、輒以粵桂入湘、日人東犯、杯蛇滋疑、吾黨以救國昭示天下、果令喪失寸土、將何以對總理、何以對同胞、即公等自身、亦不免爲亡國奴、而仍雖迷于秋詛咒、望毋堅執成見、捐棄前嫌、迅即明白宣言、同赴國難、全國民衆與本黨同志、誓隨諸公之後、與暴日決殊死戰也、謹進忠告、惟冀垂納、中國國民黨廣西旅滬黨員周公謀徐天放同叩梗、

▲李岳 主請各地代表來滬
▲討論切實合作

李岳代電云、本埠分送市黨部各界抗日救國委員會均鑒、國有內訌、乃招外侮、釋嫌修好、方克救亡、今者日軍侵略東北、國家一髮千鈞、全民心理、皆望寧粵言和、一致對外、函電呼籲、雪片紛飛、顧陳情雖切、未與途徑、或措詞欠允、有類推波、審未易促大團結之實現也、竊意人民爲國家主體、應奮自決之精神、上海爲社會中心、宜率各地之綱領、擬請貴會聯銜發起、召集全國抗日救國團體聯合大會、通電海內外各地抗日救國團體、各派代表一人、兼程來滬出席、此會任務、一方督促寧粵切實合作、一方討論抗日步驟、想黨國鉅子、定能願從公意、互相讓步、以共禦外侮、而各地民氣、亦必因有此會之結合、而益加踴厲發揚、以赴國難、全國一德一心、危局庶幾可救、天下興亡、匹夫有責、一得之愚、敢以貢獻、敬祈鑒納、黨國幸甚、李岳叩漾、

▲五師特黨部十二分組黨員電
▲各界之種種表示

(銜略)均鑒、溯自甲午戰後、日本挾其僥倖戰勝之淫威、侵略我國、層出不窮、數十年之中日交涉史、幾無處不染華人之冤血、我國忍辱負重、避不與較、亡至我蹇、無以復加、詎料日人豺狼之心、終難饜足、近更變本加厲、乘我國天災之際、藉中村事件之名、於本月十八日、突派重兵、襲取瀋陽、佔據我土地、殺戮我官民、焚掠我財產、破壞我主權、開國際未有之創例、蹂彼族獸性之焦點、不但以敵國相視、而且較亡國尤烈、兇燄擴張、靡有底止、國人驚聞噩耗、悲憤塡膺、抗日救亡之呼聲、息爭禦侮之哀籲、乘時高倡、人同此心、吾人固當聲重中央意旨、團結精誠、暫持容忍、一面向全世界宣佈日本暴行、請求國聯、主持公道、惟是日本既敢冒天下之不韙、破壞非戰公約、已蔑視國聯若無物、縱國聯仗義執言、亦難以空洞之文詞、遏日人之張擧、無補實際、彰彰明甚、是知今日欲言抗日、舍奮鬥自決

寶塔牌

馳名盛銷

美容極品

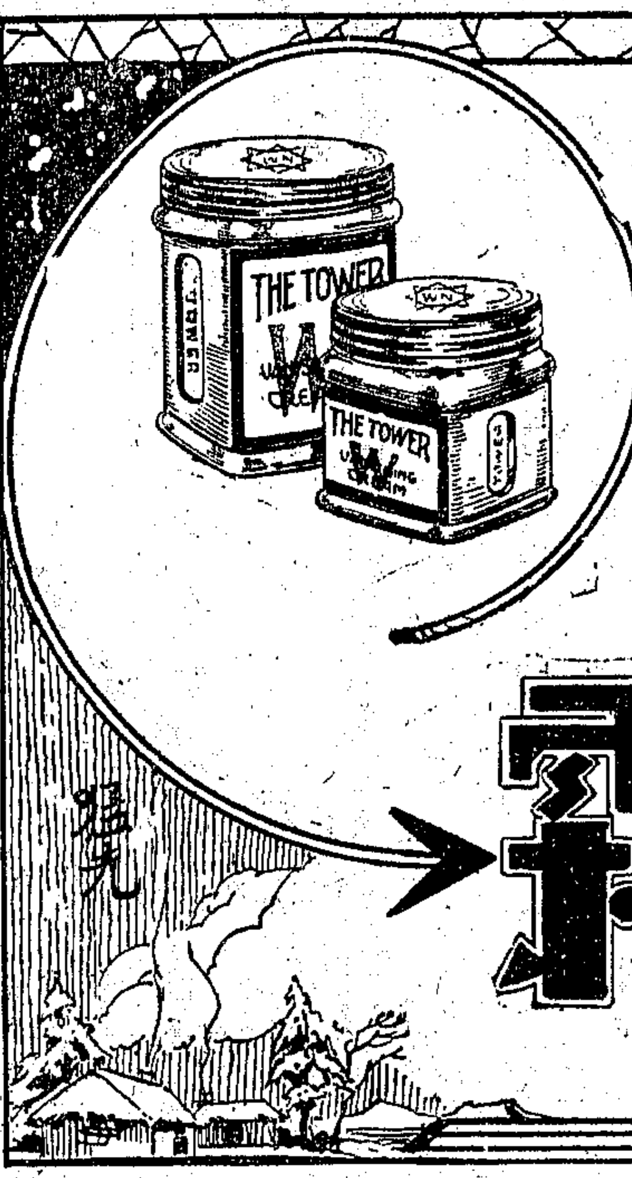

香奶霜

各埠洋廣貨號均有出售

上海 華南北學工業社出品

南京和記工廠產業工會通告

各會員鑒 連日報載和記已將發莊、故特告望各速來會報到、或先通信、否則放棄、後悔無及、此啓 甲特2730

寒暑互易・衣葛屢更・惟此

雙妹老牌 超等牙膏

品質優良・四時如一・男女老幼・無日不在需要中・

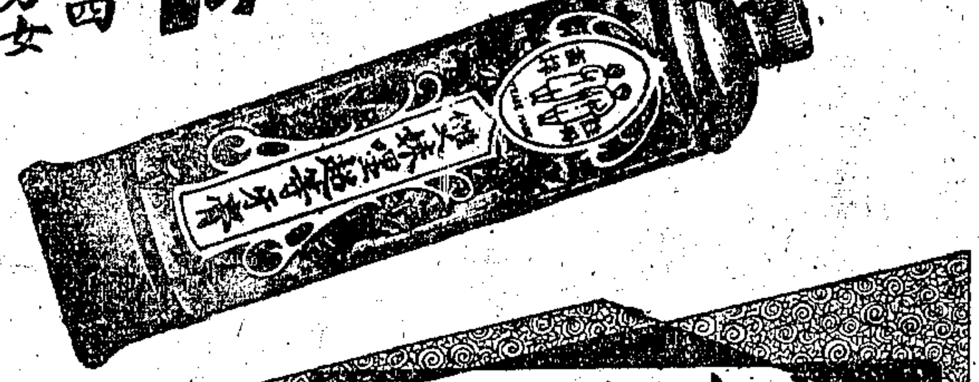

日用此膏刷牙・全口感覺愉快暢淨・氣味清芬・汚穢牙垢・一概掃除・蛀蟲害菌・完全撲滅・牙齒部・保持健美・質量代價・均較多數別種牙膏良好而合算

本行出品暢銷三十餘年各省均設枝行各大商埠市鎮廣洋貨店均有經銷發售

中國廣生行有限公司發行

廣生行有限公司電話改為九四八六九號

無他途、欲求民族生存、舍誓死抗日無出路、抗日即所以求中國革命之成功、抗日即所以保障東亞和平之實現、當知此世界上最兇狠之民族、非受最嚴重之懲創、決不息其擾攘之動作與侵略之野心、吾人即不能以外交之常例、待此國際之惡獸、然人三戶、終覆强秦、少康一成、再匡大夏、悉索敝賦、與日人抗、背城借一、尚不知鹿死誰手、勝則吾民族之奇辱、敗亦為戰死之鬼雄、昔人所謂、士可殺而不可辱、寧為玉碎、毋為瓦全之言、正吾人今日最高之信條也、所望黨國領袖、全體人民、凜念危亡、發奮崛起、速息內爭、共禦外侮、儘最短之時間、以最大之努力、全體動員、準備戰鬥、一面宣佈絕交、並斷絕經濟上一切關係、萬衆一心、堅持不懈、假以時日、庶幾勝利之可言、否則五千年文明之歷史、將告湯然、四萬萬炎黃之子孫、長為奴隸、總理有靈、先民有知、必且慟哭於九原之下也、黨員等報國有心、救亡有責、雖安緘默、聊貢芻蕘、泣血陳詞、枕戈待命、臨題不勝悲憤之至、中國國民黨第五師特別黨部直屬第十二分部全體黨員叩養、

▲郵工全體會員大會

上海郵務工會郵務職工會、昨日上午十一時、舉行全體會員大會、到全體郵務員工三千餘人、由主席領導行禮如儀後、先後由主席團陸京士傅德衛林卓午報告畢、議決各要案(甲)通電全國郵工一致抗日救國、(乙)通電全國郵工、一致永久不買日貨、(丙)組織抗日救國義勇軍、(丁)組織郵工抗日救國五人團、(戊)擁護本市抗日救國會、(己)阻碍或破壞抗日工作者、立即驅逐出局、(庚)要求政府立即撤退各機關日籍雇員、末呼口號而散、

▲請設民衆軍事訓練速成班

王祖輝呈□黨部文云、(上略)當此國家危急存亡之秋、允宜萬衆一心、殺敵致果、速定軍國民教育、預為通國皆兵之備、庶幾轉弱為强、此呈請鈞部轉察民氣之激昂、准予制定軍事訓練班原則、轉陳國民政府核准施行、不勝激切待命之至、(下略)

▲兩路組織全國鐵路救國團

昨日京滬滬杭甬鐵路滬嘉段第七次車務會議、在嘉興車站舉行、主席鍾文江、議事畢、由麥根路站長王補勤臨時動議組織全國鐵路救國團、(甲、實行路員軍事訓練、(一)担任護路工作、(二)為政府後盾、(乙、實現愛國工作、喚起民衆、(一)各站張貼日軍暴行消息壁報、(二)業餘向當地民衆講演、(丙、實行不合作主義、(一)厲行經濟絕交、(二)個個誓死不買日本貨、(三)不為日本人作工、不用日本工作、經全場一致通過、聞不日籌備就緒、徵求各路加入、

▲督促銀錢業與日經濟絕交

昨有自署錢業衆學徒者致本報函云、國難臨頭、全國一致、經濟絕交、尙感不及、然默察所謂金融界之領袖者、非特一無表示、抑且充耳不聞、悲莫大於心死、不禁涕泣無從矣、竊思民衆喉舌、輿論為歸、故敢略祈芻言、務祈貴言論抱大無畏之精神、從速促醒銀行錢莊一業之昏聵、即日對日永久經濟絕交、(即無論任何收介一概禁絕)不能再事遷延、以挽垂亡之危、不勝迫切待命之至、

▲商店拒絕日貨跑街

本埠百貨業公會、針織業公會等、昨日特通告各百貨商店、提出良心、拒進日貨、故昨日南北市之民國路、寶山路、及公共租界・浙江路・五馬路・四馬路・河南路等處、各商店櫃上、咸貼日貨跑街、請勿進來之警告標語、以示決心云、

▲機聯會告工廠書

上海機聯會泣告各工廠書云、敬啟者 日本出兵、强佔東北各省、惡耗傳來、同深悲憤、國事多艱、國力不競、遭此侮辱、全國蒙羞、惟念中華民國、國之主權在民、國之實力在民、吾國民在含詬忍辱之時、應謀自救救國之計、本會敬願同人在未雪國恥以前、一致停止種種娛樂、不作無為之空談、免除無謂之爭執、加緊工作、努力業務、相戒不買日貨、以示抵日決心、過有同事、偶然違犯、務請領袖嚴厲訓誡、同事之間、亦應相示以誠、彼此督責、期以自救、同業之間、尤宜一德一心、避免傾軋、關於原料方面、更應集合同業、共謀自給方法、値國難之方殷、求本位之向上、涕泣陳詞、願共遵守、

▲華商捲烟廠業對日經濟絕交

華商捲烟廠業同業公會、昨日下午五時、召集執行委員會、當經議決、組織上海市華商捲烟廠檢舉日貨委員會、由會派員向烟廠檢舉、以示嚴厲、而求周密、如查有購用日貨者、應予以嚴厲處罰、並報請抗日救國會究辦、並推定同業公會執行委員、為檢舉日貨委員云、

▲國貨廠聯合會之主張

國貨工廠聯合會二十二日開執監委員會聯席緊急會議、議決、絕對與日本經濟絕交、各工廠所有前聘之日本技師、應即日解除契約、另聘本國技師擔任其職務、以示堅決、

▲洋行華職員組織聯合救國會

德士古洋行華職員、發起組織上海市洋行華職員聯合救國緊急大會、並即於昨日下午五時、假座青年會開會、朱霞村主席、參加者計有德士古・茂孚・漢城・孔士・卜內門・麥高・元芳・美孚・匯衆・華利・遠利・茂業・德威・柯達・天福・永康・羅德等洋行、及亞西亞火油公司・光華火油公司・綸昌印花公司・進源報關行・美國儲蓄會・路透社・威西惠公司・法商長途電話公司・沙倫森律師等二十七家代表、經長時間之商酌、決定辦法三種、(一)由二十七家代表、分路担任廣徵會員、以增力量、(二)經費先由列席之二十七家先行量力墊付、(三)定於二十四日晚五時、開二次會議、討論具體辦法、同時並通過提案五起、(一)電國府反對對日不抵抗主義、(二)電粵請停止內戰、一致反日、(三)加入抗日救國會、與日本永久絕交、(四)組織華員義勇隊、(五)向市政府及各機關備案、五案由大會交由執委會審查實行、

▲學員中止赴日

中央訓監部挑選學員二十二人、赴日本士官學校等處留習步騎各科軍事學、已經與日本當局商妥、業將赴東學員之名單開出、計為丁昌・吳光運・符國秩・劉偉・周鍼人・劉家康・魏志超・唐家駒・馬崇興・徐志道・李白夫・蕭鼎元・楊廣揚・馬超羣・方知・黃觀海・方維遐・趙茂禹・楊東鉞・等、另派中央軍事學校指導員、率領各該學員赴日、並又為特派學員十一名、往日專習砲科、一切旅費等項、均已領到、各該員且已來滬候船東渡、並向本埠日郵社購定本月三十日出口之上海丸放洋、乃船票購定後、日本兵隊突有用暴力强佔東省之事發生、不顧國際公法、各該員以國難當前、殊關民族存亡、雅不願赴東受敵國之軍學、而訓監部亦電令各員中止赴日、昨日由指導員通知日郵社、將所購之船票、根本取消、聲明各員不往東洋矣、

▲僑民含淚返國

日本突然派兵侵略我東北、在日之華僑及留東學生等、痛祖國之被陵、憤日人之暴戾、昨日已有僑胞三十餘人、含淚返國、其中有學生十餘、並謂不日將有大批人返國云、

▲納稅會之宣言

公共租界納稅華人會宣言云 自日軍强佔東省 全國同胞、痛心疾首、乃我國守土將士 望風披靡、絕不能作比利時之抗拒、為國際法公認之自衛 能不令人長太息哉、我同胞應視國事猶己事 去其偷弱性、去其因人成事心 臥薪嘗胆、各盡智能 挽救危局、倘有破壞我抗日救國行動者、與衆棄之、知有國而不知有他、知有救國而不知有他、瓦全非所願、玉碎不足惜、如有因循坐誤、各自為私、恐孫總理在天之靈、必痛哭曰 和平奮鬥救中國之言、我直侮我同胞矣 謹此宣言、

▲婦女救濟會緊急會議

前日下午四時、上海市婦女救濟會召開緊急會議、王孝英主席、報告日本此次出兵强佔東省情形、議決(一)組織婦女界永久和平促進會、並通電萬國婦女和平會、請求追認、(二)定於二十五日召集上海婦女團體開聯席會議、(三)規定車馬薪及職員薪水、(四)任用幹事分配各科辦事、

▲國醫界對日之憤慨

上海市國醫學會、對於此次日人暴行、異常憤慨、昨由常務委員丁濟萬等會議、決定通知全體會員、合力同心、共謀救國、除議定辦法數項外、並致電中央、誓以一心、作政府後盾云、

▲三韓民族之憤慨語

韓國臨時政府外務部長趙素昂昨函中國當局云、兇彼日本乘虛長驅、東北精銳、喪亡殆盡、敵鋒迫於幽燕、鼙鼓達於齊魯、撫念中韓 同病相憐、不覺千杵下臂、萬輪回腸、遭此浩刼、固知依惣、蓋主戰主和權在貴國、戰和之決 存亡以之、是不知為貴國問題、抑亦東亞全體死活之機、確信貴黨國忍無可忍、鎮不能鎮、必與革命同志、認友於內、誓歸東指、倒敵於外、是不啻三韓民族之厚望於貴國、亦世界友邦之所期待於今日者、敝邦民衆、誓當決死而起、喝望貴黨國誕大無畏之革命勇氣、振不退轉之民族敵愾、快雪東亞之恥、復我中韓之疆、曷勝踴躍之至、臨電神馳、書不盡意、敬冀鑒察、大韓民國十三年九月二十二日、

◉張繼今晨赴粵

▲監委蔡元培等同行

▲蔣表示一切可犧牲

▲胡漢民銷假無問題

中央監察委員張繼、昨晨八時、由北平乘飛機南下、於下午二時抵京、即偕同中委蔡元培、乘昨日下午四時車來滬、昨晚十一時十五分抵埠、本報記者、昨晚在旅次訪晤張氏、據談、北方民衆對日軍暴行、侵佔我國領土、異常激昂、張副司令對日外交方針、完全秉承中央意旨、外傳種種、均係對方宣傳作用、與余同乘飛機來京者、有張副司令代表萬福麟・鮑文樾・及李石曾、一行共四人、吳鐵城留平未行、余於下午二時抵京後、即往謁蔣主席、蔣表示一切均可犧牲、但求於國有利、堅請余往粵一行、意極誠懇、余遂偕蔡君忽促來滬、即轉輪赴粵、現在國難臨前、危亡在即、國亡則人格地位財產生命、均歸烏有、今次東省事件、家破人亡者比比、可為殷鑒、故黨內團結、全國一致對外、為必要之圖、至外傳粵方提出條件云云、余未有所聞、俟抵粵後、再磋商辦法、如能來滬開聯席會議、自屬最佳、張副司令暫不南下、國聯主持正義、世界猶有公道、日方憑藉暴力、雖得一時之利、終必失敗云云、又蔡元培氏在車次語本報記者、在京曾往晤胡展堂、在今日之局面、胡之出任鉅艱、為黨員應盡之天職、自不成問題、但胡氏身體仍極衰弱、短時期中恐尙難銷假視事也云云、張氏已定今晨十一時乘渣華公司芝沙德輪離滬赴港、蔡元培等同行、

◉陳銘樞昨抵滬

▲今晨與張繼同輪赴港

▲啣蔣主席命接洽要公

前廣東省政府主席陳銘樞氏、啣蔣主席命赴粵接洽、昨晚十一時乘車抵滬、同來者有秘書長孫希文、十九路軍後方辦事處主任楊建平、陳氏定今晨十時乘荷輪芝沙德輪赴港、與張繼蔡元培等同輪、聞陳氏抵港後、稍事勾留、候張等議有結果、再同行返滬、

◉後日丹王誕辰之招待

後日(星期六)為丹麥國王克立斯十世之生辰、本埠丹僑、除擬舉行慶祝外、駐滬丹領、并准於二十六日上午十一時三十分、至十二時半、在法租界福開森路二百十二號總領倫恩氏私宅、招待中外各國來賓、屆時將由代理總領事毛祺氏代表受賀云、

◉太平洋國際學會停開

▲虞洽卿談不與日人合作

▲原因為日本橫蠻達極點

太平洋國際學會原係沿太平洋各國之各界領袖、聚會之舉、本年大會在我國杭州開會、會期已迫、上海方面、由大會推請虞洽卿氏為招待主任、籌備一切、國聞社記者昨晤虞氏於三北公司、詢該會狀況、據虞氏云、邇來日人肆意屠殺我同胞、侵佔我土地、其蠻無人道與無公理已達極點、太平洋國際學會、原係聯絡各國、互商意見、增進親善為宗旨、乃日人大舉攻我、置我人於死地、在此生死關頭、惟有暫行停止、此項會議、故本年大會、中國決予停開、業已通知各國代表、請其注意對日、實行不合作主義云、

◉破獲包運日貨奸商

▲張炳生第二

據反日會報告、山東路二號瑞記報關行經理張候夫、專事販運日貨、經人秘密報知反日會南市檢查所、即派員至民國路查扣、無奈該奸商奸計多端、祇扣得兩大箱、其餘已被脫逃 聞南市檢查所認為在此反日緊張時期、尙敢大肆包運、已呈請嚴加懲處矣、

◉路市會議之第一日

中華全國道路建設協會召集之路市會議第一次大會、昨在路市展覽會場本源陳列館開第一日會議、胡越主席、議決各案列下、臨時動議、(一)審查宣言、公推吳山顧在涎審查後發表、(二)吳山提議聘展會副主席施芳南羅齊愛為本會顧問、議決由道路協會聘為專家出席、(三)張銳提議用本會名義發表對日宣言、議決由秘書主任起草、交主席團核閱後發表、嗣按照議事日程逐條討論、計依照原案通過者五條、修正通過者三條、再諮者三條、討論二次大會日期、經衆議決、因兩組審查業已竣事、決於今日下午二時半續開大會、散會已六時矣、

▲尙有本埠新聞轉入後頁▼

維爾趣葡萄汁

令人驚歎之菓汁

維爾趣葡萄汁，信為怡美涼爽之飲品。而且非常有益於健康也。此乃菓汁飲品，而含有食物價值者。品質純粹。堪稱無上。因其乃鮮熟花旗葡萄之原汁故也。請試飲維爾趣葡萄汁。純飲或以蘇打或檸檬汽水和半飲之均可。家常自飲，禮敬賓客，宜常用之。

美國紐約維爾趣葡萄汁公司精製 各處高等食品店均有出售

上海外灘二十四號美商同益洋行經理

Welch's Grape Juice

華馥必麗牌香皂

光滑細膩

有紫羅蘭之香

上等香皂。以柔和與純淨為貴。是以華馥必麗牌香皂。製造最精。皂沫之濃厚光滑。不啻上等白玉霜。除垢迅速。女子細嫩皮膚用之最妙。此皂更有一特長。即其所含之紫羅蘭香。造成一種嫵媚與浪漫之空氣。一經購用。普通香皂。再不問津。(二八六)

各大藥房 百貨公司 洋廣貨店 均有出售

倫敦華馥化妝品公司精製

上海怡德洋行獨家經理 香港路三號 信箱三九一號

PEERLESS ERASMIC SOAP

X-EP. 186-198. THE ERASMIC CO. LTD. LONDON, ENGLAND.

新新公司 大減價 祇有三天

瀉即是補

此所謂瀉並非腹瀉水瀉或大便通潤內無積滯之輕瀉耳苟能每日服：菓子鹽或菓子糖少許則大便通利有定飯量日增無退是為最補

上海四馬路

本藥房招請全國特約經理及代理商本極輕利重優益至大備有詳章函索即寄

全國中西大藥房支公司均有出售

中西大藥房發行

潤腸菓子鹽

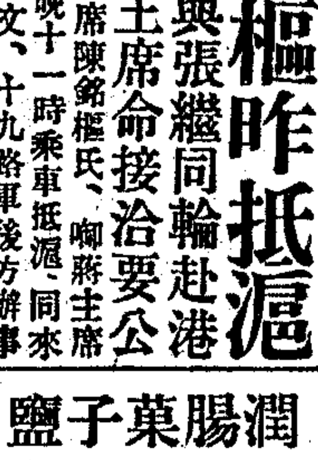

潤腸菓子糖

兩種●●老少咸宜之清涼緩瀉劑

香閨珍品 無敵牌 蝶霜

女士們最愛護伊們的容貌。正如麋鹿愛護它們的角一樣。伊們就爲了愛護伊們的容貌起見。決不能聽其自然。必須乞靈於一般美容品。在市上無數的美容品中。要推無敵牌蝶霜是現代的美容品的代表。是眞正科學化的美容品。所以現代女子的香閨中。決沒有不備蝶霜的。倘若不備蝶霜。就是一箇最大的缺點。因蝶霜的質料與色香。都是最高等的。所以永久的成爲香閨中的珍品。上海家庭工業社出品 各埠洋廣百貨商店均有出售

本埠新聞二

各省災振昨訊

▲國府救災會續撥振款

國民政府救濟水災委員會財務組、昨午在中央銀行四樓、舉行第四次會議、到會委員張壽鏞・秦潤卿・徐寄廎・胡筆江・朱慶瀾・朱博泉・馬錫爾・卡尼・馬蒲・司畢曼・船津辰一郎、由張壽鏞主席、開會如儀、朱博泉報告、截至九月廿日爲止、經收捐款及分配振款情形、於日內登報公佈、災區工作組主任朱慶瀾、以調查災區情形、擬請分撥款品如下、㈠河南撥二十萬元、㈡江西撥二十萬元、㈢安徽撥麵粉十萬袋、約合洋二十四萬元、㈣江蘇撥麵粉三萬五千袋、約合洋八萬四千元、議決、通過、朱慶瀾又報告湖北災情奇重、擬再撥四十萬元、議決、通過、又報告前派張少滄君赴山東查勘災情回滬、據報告、運河泛濫、查明被災有四十五縣之多、擬請撥款急振洋二十萬元、並報告山東振務爲濟南商會會長之千碧主持、極爲切實、議決、照撥、災情詳細報告送會、及散會已十二時半矣、

▲急賑會昨開九次常會

各省水災急賑會、昨開第九次常務會議、由許世英主席、討論各案、㈠支配賑款、決議山東四萬・四川二萬・福建二萬・湖南二萬・青海一萬・江蘇一萬・安徽二萬・(指定皖北八千皖中皖南各六千)浙江欵四千(全省)米五百包(指定武康、)㈡支配棉衣、決定下次分配、㈢準備寒衣案保留、㈣準備振欵及種籽案保留、㈤中華職業教育社項世澄等函、耕牛宰盡、春耕爲難、擬就宰牛場購買若干、指定畜牧場所、至明年出貨或出買、爲農家春耕之需、請本會於振欵項下、酌撥十萬元、提大會通過、以便籌備案、本會擬撥二萬元、餘八萬、代請國府救濟會設法、㈥尤森庭函陳滬上汽車有三萬輛之多、每輛募收一百元、其數甚鉅、請本會商請工部局協助代收案、交勸募組討論、

▲江蘇水災義振會消息

江都振務工作之努力 該會頃接駐揚辦事處曾岳申袁季梅二君代電云、上海江蘇水災義振會王一老黃涵公成湖公惠鑒、謹將上月二十八日由蘇起行到揚救濟災民工作大概情形、先行簡單報告、敬祈鑒照、至逐日工作情形、另行分別列表詳細報告、因進行急振、當時未暇塡列、現正在整理、續行塡送、併以附聞、曾岳甲袁季梅叩馬、㈠救災設計及組設辦事處情形、八月廿八日奉念電、由蘇匆促乘夜車起行、於車中討論各項救濟辦法、登岸抵鎮、即往鎮商會商議、決定臨時急救辦法、同時分途火速進行、議畢、立即乘輪赴揚、於下午九時到達、後往訪陳縣長、安局長、及地方各界人士、接洽一切、在揚組設駐揚辦事處、進行救濟災民出險、設所收容、及施送振品於不願離開災地之人民工作、三十日即在綠楊旅社、同振友等開始辦公、於九月一日正式成立、遷移於武城巷十號許宅、文電往返、工作立即緊張、並議定臨時辦法六項、計一營救、二收容、三粥廠、四掩埋、五防疫、六保牲、急速進行、至內部組織、由各振友分担文牘・收發・會計・書記・譯電・預貴辦理、㈡設所收容情形、收容所先後共設七處、一救生寺、二徐公祠、三長生祠、四普提寺、五智珠寺、六隆慶寺、七北來寺、共計收容災民經過一萬餘人、現已於九月二十日結束、準備移交國民政府救濟水災委員會災區工作組江北區振務專員辦公處接收、㈢救濟情形、陸黃丞曾恒如先後往灩家橋各鄉、孔可畏往張綱鎮各鄉、又往邵伯西鄉各處、曾慈齋殷積餘往七八區、仙女廟、黃壓・劉家巷・東嶽行宮・崔家廟・裴家圩・眞武廟・邱墅閘・張師娘圩田・東永豐・西永豐・邵伯鎮等處、袁孝谷周良濟徐厚如往九十區、黃珏橋・廟頭鎮・公道橋・堰橋鄉・張家莊・赤岸鎮・橋頭鎮・郭家集・七公殿・御馬頭・廟巷口・激軍樓等處、宋芝芳往興化四鄉、以上凡人所不到之窮鄉僻壤、均一一前往、分別救援出險、及散給振品、期無遺漏向隅云、

▲江寗水災義振協會之組織

頃接江寗水災義振協會來件云、(上略)竊以此次水災、幾遍全國、而江寗亦爲重大災區之一、冲沒田廬數十萬之多、受災難民十數萬之衆、祗以地近首都、人多忽視、雖官紳各方辦理急振、但災廣力微、勢難普及、家鮮等誼屬桑梓、未忍坐視、爰於本月十七日、假本市古鉢營布業公會內、發起召集地方士紳及旅外紳業等二十八人、同謀救濟、當經組設江寗水災義振協會、並當場推定魏梅孫等十五人爲執委、於委員中互推魏梅孫蘇民生揚子淵黃月軒蔣仲翔五人爲常務委員、即日假布業公會爲會所、開始工作、以便早惠災黎、(下略)

▲興化同鄉會再度乞振

興化同鄉會、昨日再函本埠各慈善團體乞振、原文、逕啟者、溯自運堤潰決、吾興即成殉區、每逢淮水漲漲、沿運各縣、均開壩下洩、拯救危亡、名爲歸海、實則淹興、緣上游各湖之水、灌注叢爾一地、泰縣有斜風港之屏障、東台有范公堤之界隔、鹽城全縣皆圩、且地高於興、自難仰漫、阜寧在鹽城之北、更不論矣、高寶全在上游、亦屬無慮、無所逃於厄劫者、唯吾興耳、復因海口淤塞、宣洩無從、全部水量、停蓄於興邑數月、待由廬蕩盡、始遲遲歸海、每居損失、靡及千萬、歷年積計、不可勝數、此皆抒沿運各縣之難所受之犧牲也、近復五年一淹、十載一漫、水量逐次倍加、災情愈演愈烈、民十倍於民五、今年又較民十數倍、興邑孑遺、勢將莫保、且每經災後、興邑土質漸軟、邱壟多所變遷、岸日以削、河日以高、田日以廢、民日以窮、往昔驚喚、半論湖蕩、年來民生凋敝、淮禍溯爲主因、詎料本年、既被天災、復罹人禍、眞使五十七萬安分良民、壺淪魚鼈、七千萬里平原農田、俱成廢產、天也酷虐、民也何辜、三壩之後、平地水深冠丈、泰東鹽阜各縣、尙能收割、固未嘗以巨災聞也、直至運堤崩決、洪水橫流、各縣始告被淹、而興邑已白浪滔天、百里無際、溺斃者骨肉相尋、號啼者慘昏天日、今也堤決衆旬、上則來源不堵、故水勢一日不平、下則去路不通、故水勢一日不退、因此日必寸張、積旬成尺、積月成尋、終必僅存之落日孤城、亦無復再見於人世、吾興今日、莫急於上塞來源、下通去路、能稍得乾地、俾死有所葬、生有所棲、啼飢號寒、另籌別策、往年淮水泛濫、堀一兩開、贅興邑全境之幅員、已足洪流安堵、今年傾吾興之祖宗陵墓、高邱阜舍、終於獨禍難承、始波及上下各縣、今上下各縣、亦皆以巨災聞世、則興邑災情之巨、自十百倍於上下各縣、非待演、期亂聽聞也、世人皆謂江淮水災、郵邑最重、庶不知郵邑乃偏急之重創、過時則已、興邑爲漏沈之深痛、來日方殷、茲奉呈三事、懇請一致主張、以拯危難、㈠運堤決口、一時難以悉堵、請趕先設法斷流、使下河水量不增、庶兇孤城有減頂之虞、㈡卯酉各河、至今未啟、疊據報載、鹽墾財團、庚倫抗命、此事綜理衡情、該管亦率土之民、焉敢藉地豢兵、自立化外視數百萬溺死之生靈如無睹、以千百里沈淪之陸地爲壑、是圓顱方趾、不應如是異趣、或爲政府開明曉諭未愜、致生塹隔、而起頑强、請省府迅派大員、迅馳坐辦、通之以情、喩之以理、制之以力、苟有阻撓、格殺勿論、水能早退、興邑只圖留此孤城、泰東鹽阜、尙能及時種麥、鄰境較裕、興邑亦受惠匪淺、茲聞鹽墾財團者言、謂吾興地域低於海平、卯酉河全開、亦不能洩水、此無知之謂言也、興邑河底、會較海平尙低尺許、則吾興乃百尺深潭、焉能供人耕種、侈詞妄語、原不足辯、第恐其混淆聽聞、故爲附及、從事墾倫者、不乏有識之士、深盼其早日主持、以紓民困、況大義之所在、理法之應然、豈終能頑抗哉、㈢興邑災情況古、待救逾恒、既十倍於泰東、復百倍於鹽阜、懇請國府省府各慈善團體破格救濟、庶乎災黎有昭蘇之日、于遺有保育之時、臨頴悽愴、無任企禱、興化旅滬同鄉會九頓首、

▲華洋義振會振災工作

▲麵粉舊衣運往揚屬 該會收到各界善士捐助之舊衣、打成六大包八小包、將於今日運往揚州、轉運興化鹽城兩地散放、計興化舊衣八百八十件、棉被二十六條、鹽城舊衣九百六十八件、棉被數條、又麵粉六千包、亦定於今日運揚散振、

▲海外華僑續到捐欵 星加坡華僑水災急振會、昨匯到洋二萬元、又美國紐約華僑Now Morning Sira匯來洋二萬一千六百元、又美國匯來洋一千三百二十元、又加拿大雲高華中華會館匯來洋一千元、

▲華商電氣公司捐欵 昨該會收到華商電氣公司捐助各省水災振欵計洋五千元、

▲宏大木行捐助廠布 上海木材同業公會會員宏大木行、昨捐助絲光廠布廿五疋、本廠線布廿五疋、交該會製衣施振、

▲嘉定運到大批舊衣 嘉定縣各慈善家、以天時漸冷、災民無衣、由樹德會募集舊衣六千五百件、鞋七百雙、帽四百頂、襪一袋、昨已運交該會、分發災區、

▲無爲代表到會乞振 無爲縣商會主席金紹鏗君、昨代表該縣水災乞振會、至華洋義振會接洽、謂無爲縣江堤、位居長江之北、上自青岡寺・下至蚊子港・綿延二百六十餘里、爲廬江舒城合肥巢縣含山和縣無爲七邑之屏障、本年黃絲灘觀寺港塌堤潰決、修復工程、需費甚巨、請予撥欵援助云、

▲交大學生發起振衣 交通大學學生陸獻琪、昨致函該會、略謂、上海學生不下十萬、每人也有舊衣若干、以人捐一件計之、則已有十萬件之多、各校不妨發起捐助、在捐者本屬無用之物、在災民則可救一時之寒、實爲功德無量、請該會提倡、除籌願在交大任義務收集之責云、

▲各界助賑消息

▲厦江聲報共匯一萬六千元 厦門江聲報經收振欵、已有兩批、共九千元匯滬、昨該報又有第三批匯來、並電朱子橋先生云、上海戊辰通信社轉朱子橋先生鑒、茲由中南銀行匯上募振七千元、連前共匯洋一萬六千元、乞往洽收、厦門江聲報養、

▲雅樂社社員捐五百元 上海雅樂社社員、近爲募助水災振欵、特在本埠北京大戲院、舉行音樂大會、將所有收入、計洋五百元、繳交上海銀行代收放振、

▲張輔將萬國儲蓄末獎助賑 萬國儲蓄會、主張九月份不開獎、將發出獎洋三十餘萬元助振、該會爲自身信譽計、因而繼續開獎、凡九月份得獎諸君、能仰體憂振諸公拯救災民之意、酌量撥助、則功深再造、查九月份係○字末獎、輔臣爲萬國儲戶一份子、號碼乃○字末獎、即行付出、送交蘇縣濟生分會、並勸蓄實○字末獎儲戶、悉數助振、

◉注意顧客行動 刦盜難以得手

▲王泰豐眼明手快 ▲兩盜匪終於被擒

常州人王泰豐、在福建路開有華泰・王泰豐百貨商店二家、華泰設於福建路福州路口、王泰豐則設於福建路近廣東路之五十號門牌、近年以來、王泰豐號會四度被刦、內有二次、經王用智將盜嚇走、未曾失物、故王對於顧客行跡、頗加注意、深恐再受盜刦、前晚八時三十分、王與其子雲章、督同店夥招待顧客之時、突有短衣者兩人直入、王數經滄桑、頗具經驗、知此二人、必非善類、正欲探問之時、二人中即有一人袖出手槍恐嚇、王氏父子見事不佳、即返身狂奔上樓、將機關關閉、一面復狂吹警笛、樓下兩盜、知事不佳、即開槍一响、幸未傷人、向外飛逃、王子雲章即率同店夥多人、尾隨盜後、嗣見兩盜至同路六百六十五號通利公旅館、入八十號房間、乃由王雲章報告附近站崗之一五四八號華捕、前往該館拘捕、該捕正抵旅館門口之時、適兩盜偕同出外、捕等逢上前將二人拘獲、經王雲章認明確係在場之兩盜無誤、遂帶入老閘捕房、由華探目王樹森詰悉兩盜名曾六(執槍者)・王懷慶、並供出尙有手槍一支、藏於房間內、王探目遂往通利公八十號抽屜內、查獲手槍二支、子彈六粒、昨晨、解送第一特區法院刑一庭、捕房律師汝保彝陳明案情、要求嚴懲、並稱手槍子彈、大都係七粒九粒爲一排、而被告等之槍內、祗餘子彈六粒、尙有子彈一粒、顯係當時在原告店內放去、毫無疑義云云、繼由王泰豐證明當時情形、並稱當時先由王懷慶喝令開槍、曾六乃開槍一响云云、詰之兩被告、均皆直認不諱、沈炳榮推事核供、遂諭兩被告還押、改期再訊、

◉陸家嘴 工人械鬥兇劇

▲張洪林傷死非命

浦東陸家嘴和豐里日華紗廠工房門首、前日傍晚六時、有工人繆南橋、張連福、等各糾多人互相門毆、適其時工廠放工、人數愈聚愈多、秩序紊亂、迨駐廠巡警聞訊到場、已有張洪林者身受刀傷、血流滿地、登時仆地殞命、茲將調查詳情分錄於後、

▲起禍原因 緣有鎮江人張連福、年二十二歲、住和豐里二五六號、在日華紗廠細紗間做工、向與同廠工人繆南橋意見不合、日前繆之友人某、將工廠玻璃窗擊破、被張看見、向繆詰問、繆諉爲不知、二人頓起口角、繆力薄、被張拳擊數下、繆氣憤、無法報復、嗣思有北平人張洪林、亦住和豐里內、手下收有徒衆、在該處稍有聲譽、遂求幫忙、張亦滿口答應、遂約張洪林往茶肆喝理、詎禍根即由此起、

▲登時殞命 張連福得此消息、深恐吃虧茶失敗、即預邀同廠工人陶啟富李萬龍等協商對付方針、於前日傍晚放工時、雙方忽在和豐里口相遇、偶因一言不合、互相兇毆、一時人聲嘈雜、擁擠不堪、駐廠三區巡官王洛章、立派警長張顯臣、前往拘捕、而張洪林已受刀傷倒地氣絕、當追獲兇犯陶啟富張連福李萬龍等三名、連同繆南橋及陶之手中尖刀一柄、一併拘解三區、

▲供詞一般 當晚經區長訊據繆南橋供、二十四歲、寗波人、業日華紗廠小工、因日昨有人將廠中玻璃打碎、張連福無端問我、我實不知、被張毆打一次、張同日又向我尋衅、故請張洪林協助、伊等反持刀戳斃洪林、陶啟富供、三十四歲、鎮江人、住工房二四四號、李萬龍供、二十一歲、江都人、住花園石橋路七號、張連福二十二歲、住工房二五六號、堅不承認共同戳斃張洪林情事、區長於昨判將一干人押解地方法院訊究、

▲要求伸雪 死者張洪林、年三十二歲、係天津靜海人、前充英美烟公司巡丁頭目、其尸體昨經地保謝阿龍投報上海地方法院檢驗、午後三時、由沈檢察官率同檢驗吏等渡浦、驗得張洪林之右腰脅、共有刀傷痕三處、委係生前受刀傷要害殞命、而尸兄張洪起、以其弟死於非命、要求伸雪、官飭將尸收殮、靜候傳訊、

謹防假冒 戒煙 功效神奇 百發百中 當面可試 萬應萬靈

發七天斷癮見煙自厭煙癮斷後丸可停服永無後患也每瓶一元五角外埠寄費加一郵票通用

高等廣州采點 北四川路武昌路 南京路先施對面 陶陶 上海 大三元 著名 中秋月餅 電話四二八另五 九二五七一 九三六四二

上海中西大藥房改組招股准定十月底截止 股務處啓

◉虞唐二女士 發起書畫展覽會

▲徵集古今名人書畫數百件售劵充賑

上海市籌募各省水災急賑會婦女組、除由女界各委員分投勸募捐欵、已有相當成績外、並由虞澹涵・唐冠玉・二女士發起籌備徵集書畫展覽會、業已徵得古今名人書畫、不下數百件、現代著名作家如王一亭・馮超然・吳湖帆・狄平子・謝公展・蕭屋泉・黃賓虹・汪聲遠・樓辛壺・張善孖・王師子・諸退聞・諸先生、女作家則如李秋君・張紅薇・吳屠格・盛蘊華・毛孟珙・席與珍・沈琇華・諸女史及發起人等、均有精品陳列、張市長亦捐贈舊畫十餘幅、預定自十月九日起、假寗波同鄉會展覽三天、先期勸銷展覽劵、以便展覽畢後、憑劵抽籤、對號取件、劵劵有書畫可得、劵資每張五十元、以銷竟二百號劵爲度、所得劵資一萬元壹數助振、所有一切開支、均歸發起人擔任、聞該劵近將銷罄、發起人對於捐助書畫之收藏家及作家、深致感謝云、

◉日夜銀行案續訊

上海日夜銀行及大世界遊藝儲蓄部、自黃楚九故後、即行宣告倒閉、當由債權團延律師代表、在前法公廨提起控訴、奉諭派吳徵・潘學邦・爲淸算員、一面判令趙芹波・袁履登・陳星五・等應負董事兼股東之責任、尙有董事兼股東葉山濤等、訊無證據、駁斥原告之訴各等情、迭誌前報、茲悉現今債權人經希仁・陸淸樹・涂雲巢・趙會鈺・等代表債權三千三百八十六戶、同延社會局指定之義務律師秦聯奎・江一平・陳霆銳・吳經熊・四人代表、不服初審判決、在高等第三分院提起民事上訴、要求確認葉山濤等係共發公司董事兼股東責任、昨日下午傳審、由趙振海推事升坐民庭訊理、先由上訴債權代表經希仁等陳明不服理由、繼由代理律師稱、査本案債權人之債務、共有銀二萬五千八百十三兩零、洋一百十一萬零三千三百餘元、尙有加入之債權及已經收到之部份、未曾淸算云云、被上訴人葉山濤代理律師陸紹宗稱、此案上訴人等所訴理由書、敝律師等尙未接到、無從答辯、況被上訴人葉山濤實已將股份退讓與葛慶堂、今有黃楚九允許退股信函可證、足見葉山濤確無股東關係、今將信函呈鑒、至此、又據徐培元等債權團代表律師葉侖・顏魯卿・等稱、敝債權團等亦對於葉山濤等不服初審判決、曾向前法公堂遞呈請求覆審訴狀、今有收據可證、査前法公堂僅有覆審之請求、並無上訴機關、現今敝律師等與秦聯奎等四律師同一請求上訴之標的、被上訴人等代理律師起稱、葉律師等之請求上訴副本、敝律師等亦未收到云云、又據趙芹波・周頌卿・等所延律師代表到案辯稱、敝當事人等實非共發公司董事兼股東、前法公堂判決責任一節、實不甘服、亦同時請求上訴云云、趙推事諭着上訴人等各具補呈詳細請求理由到案、再行開審、

德國百補戒煙丸

當煙禁森嚴之世、已成癮者孰不思脫離苦海、而登記戒煙、無如市上戒煙丸類多雜以嗎啡及海洛因等毒質、倘時時服之、非但不能斷癮、反而受害不淺、茲有德國藥廠、鑒於斯、特費數十年之心血、研究此種百補戒煙丸、其性和平、前經海關查驗、並無毒質、服之一無痛苦、照常辦事、不吐不瀉、飲食增加、精神煥發、誠爲戒煙除病之無上補品、上海新世界北部對面德鑫里內 德羅洋行

◉市財局 試行市民自繳房捐

▲冬季起市南區首先試辦

市財政局試行市民自繳房捐一節、原定本年秋季起試辦、後因籌備各種辦事手續、已逾秋季繳捐期限、現改自冬季起、由市南稽徵處開始試辦、茲覓錄其繳捐辦法條文如下、

▲市民自繳房捐辦法 ㈠本市區內商住各戶、能於季首之月十日以前、將該戶本季房捐、自行繳送該管稽徵處核收者、一律比照所繳捐額發給百分之二之優待費、(即每百元二元)(附註)前項優待費、無論業主或房客、凡將全數房捐繳送該管稽徵處者、則全部優待費、歸該繳欵人享受、㈡如逾前條規定之期限、雖係自行繳捐、不得享有優待之權利、㈢自繳房捐者、須將業主捐欵房客捐欵、同時繳納、並呈驗上季捐票、俟核明後、連同本季房捐收據一併發交收執、㈣自繳房捐收據、計五聯、第一聯、第二聯、發交收執、第三聯爲房捐抵解據、第四聯繳驗、第五聯存根、(附註)發給優待費時、該捐戶應於房捐抵解據內、簽名蓋章、以憑查考、㈤各戶房捐、係由本局徵收員到門徵收者、雖在季首之月十日以前、不給優待費、

◉市公用局誥誡 輪渡員工待客謙和

▲如遇員工橫蠻 ▲儘可據實舉報

市公用局主辦浦江輪渡、乘客高橋區公共汽車、旨在發展交通、便利市民、最近該局深恐員工對待旅客失當、致失市營事業普惠羣衆之初衷、因嚴切誥誡全體員工、對於乘客、一律誠懇謙和、一面並布告各旅客、如發見員工言動蠻橫、以及其他不法情事、務即抄錄其制服上所標號碼、(職員在左右兩臂)及胸膛左邊、船工在左右兩臂、)詳記行爲、發生地點時刻、據實舉報、以憑嚴辦、至旅客與員工、如有交涉、亦希和平應付、如不能解決、可將事實由在場高級職員處置、倘仍不滿意、再行報局、自當秉公查處云、

◉商團華隊 抽定年賽槍婦女彩賽員

本埠萬國商團中華隊、於本月二十六二十七兩日、舉行年賽槍、附有婦女彩一種、專供本國婦女之奪標、本屆自月初報名起、至昨日截止、共售出一百五十號、即於下午五時、在華隊公會、抽定代賽員、茲將贈彩與代賽者、披露於下、▲有記號者爲第二次抽出

婦女姓名	代賽員	婦女姓名	代賽員
汪頌蓀夫人	▲鄒友仁	趙顯吉夫人	吳壽文
汪頌蓀夫人	王衍慶	趙顯吉夫人	▲楊觀蓮
汪頌蓀夫人	▲李玉書	吳光華夫人	朱冠英
廖月仲夫人	▲盛少鳴	吳光華夫人	▲張松元
魏雲翔夫人	朱 煦	吳光華夫人	邵守之
顧克昭夫人	胡毅孟	謝一渶夫人	▲胡毅孟
錢萬甫夫人	余顯恩	謝一渶夫人	徐保守
錢脈琴小姐	朱永祥	謝一渶夫人	▲周維新
曹思勛夫人	王者香	諸棵江夫人	張亦寄
曹源潔小姐	陳公保	諸棵江夫人	汪春淦
潘明新夫人	▲錢理灝	吳壽文夫人	徐斌奎
潘明新夫人	▲王汝毅	黃菊生夫人	▲孟武進
劉世坤夫人	郝伯陽	黃菊生夫人	▲吳壽文
劉世坤夫人	▲李應南	蔡漳夫人	▲張公祺
夏棻生夫人	▲朱冠英	蔡漳夫人	▲何乘誠
夏棻生夫人	邵守之	瞿韻秋小姐	施秉珪
茅漢卿夫人	王汝毅	劉明善夫人	黃寶良
姚廷獻夫人	劉景和	劉明善夫人	盛少鳴
潘志傑夫人	陳文龍	劉明善夫人	吳繼叔
潘志傑夫人	王伯室	張其祥夫人	陶立培
李守白夫人	湯葆甫	張其祥夫人	李玉書
趙顯吉夫人	謝 宏	李逢愛小姐	陳文龍
趙顯吉夫人	張乃斌	童巧珍小姐	周墨林
趙顯吉夫人	周維新	王善德夫人	徐子謙
黃可達夫人	劉碩甫	傅盛元夫人	吳光華
黃可達夫人	關開成	傅盛元夫人	茅漢卿
黃可達夫人	夏日校	傅盛元夫人	張廷桂
黃可達夫人	茅漢卿	傅盛元夫人	顧文忠
黃可達夫人	李應南	徐紹棢夫人	朱永祥
黃可達夫人	諸棵江	徐紹棢夫人	朱 煦
黃可達夫人	黃可達	徐紹棢夫人	張乃斌
黃可達夫人	夏日校	胡其豐夫人	汪鹿坪
黃可達夫人	高俊直	徐紹棠夫人	徐斌奎
黃可達夫人	何楚翹	李經正夫人	何乘誠
胡杜賓夫人	陸振廷	劉淑眞女士	曾恩勤
胡明珠小姐	施秉珪	湯秀京小姐	楊觀蓮
倪瑞龍夫人	徐紹棢	張 老太太	陳月秋
尤淑貞小姐	徐子謙	張瑞基小姐	王衍慶
關鈴蘭小姐	張廷桂	吳聯斌夫人	何楚翹
丁鋆堡夫人	張其祥	邵守之夫人	劉懷德
丁媛媛小姐	周慶恩	葉成豪夫人	卞紹會
丁三媛小姐	黃菊生	葉成豪夫人	黃啟助
毛兆琳夫人	黃寶良	葉成豪夫人	楊文卿
陳友三夫人	周慶恩	葉成豪夫人	錢理灝
千庭輝夫人	謝一渶	柳晴箏小姐	湯公賀
千惠如小姐	黃啟助	盛少鳴夫人	孟武進
千惠芬女士	王者香	高鳳玉女士	魏 琦
徐子謙夫人	李灶鮮	張亦寄夫人	湯葆甫
郝伯陽夫人	葉仞千	應詩浩夫人	湯公賀
郝寶翠小姐	張亦寄	湯公賀夫人	郝友仁
郝寶馨小姐	陶立培	湯公賀夫人	劉懷德
許素韻女士	張松元	王國懋夫人	關開成
陳時俠夫人	徐保宗	陳振邦夫人	高俊直
程首明夫人	黃菊生	張金愛女士	劉景和
顧慧泉小姐	黃金聲	周國祥夫人	謝一渶
施春娥小姐	黃可達	顧文忠夫人	楊文卿
瑞蘭女士	魏 琦	劉景和夫人	汪麵坪
王金翠鳳女士	▲吳光華	劉景和夫人	卞紹會
王汝毅夫人	傅叔耘	劉景和夫人	張公祺
殷企成夫人	汪鴻蓀	劉慧貞小姐	郝公陽
朱永祥夫人	金振聲	劉慧貞小姐	吳繼叔
朱永祥夫人	周墨林	劉慧貞小姐	張其祥
徐通浩夫人	汪春淦	徐通源夫人	諸棵江
江星娥小姐	汪鴻蓀	卞紹會夫人	王國懋
楊蕙玲小姐	張鑑清	卞紹會夫人	傅叔耘
陳 小姐	曾恩勤	范松夫夫人	徐紹棢
吳家鑾夫人	張鑑清	范松夫夫人	陳月秋
吳繼叔夫人	王國懋	范松夫夫人	劉明善
伍保初夫人	劉明善	范松夫夫人	劉懷德
劉大奎夫人	陳公保	范松夫夫人	余顯恩
汪鹿坪夫人	王伯室	范松夫夫人	王維善
汪鹿坪夫人	王炳鮮	范松夫夫人	王維善
范松夫夫人	金振聲	吳秋仙小姐	謝 宏
范松夫夫人	顧文忠	張懷卿夫人	黃金聲
范松夫夫人	葉仞千	張懷卿小姐	陸振廷

◉浦東公所改選執監揭曉

本埠南市豐記碼頭浦東公所、原年前選舉執監委員、業已任滿、舊會公決、用通信選舉法函發各會員選舉、現已於本月二十日在公所大廳開票、是日到會會員凡二百餘人、下午二時開會、行禮如儀、推朱少沂主席、致開會詞、并討論一切進行事宜、開票結果、當選執行委員傅佐衡杜月笙王一亭張效良張伯初等二十五人、監察委員黃任之江倬雲王濟川等五人、聞該公所業已通知當選各委員、定於下月四日仍在該公所舉行就職典禮、並互推常務委員、

◉上海嘉年華會今日開幕

小呂宋嘉年華會中之種種游藝、馳名世界、歷有年所、此次因經理該會之游藝團、路經上海、特假座靑島路明星大戲院對面之空地、開上海之嘉年華會、籌備垂二月、現內部設備佈置、俱已竣工、定今日正式開幕、並將今日門票所售悉數充助國府振災會、至內容游藝部一百餘種、玲瓏奇異、別開生面、前各報列載之世界著名高麗潛水大家麥德甘氏、亦在內表演驚人絕技、該會主持者又謀普及民衆起見、門劵祇售二角、預料往觀者定必擁擠云、

◉蔣翠玲對 青蓮閣主孫鋆卿上訴

▲孫亦提起反訴 ▲已訊結候宣判

青蓮閣茶樓主山西人孫鋆卿、年六十五歲、前被其第四妾蔣翠玲以傷害罪控訴於第一特區法院簡易庭、兩造均告無罪、但蔣孫二人、對於判決皆表示不服、提起上訴、昨日午後、由許家栻庭長偕吳・龔兩推事升座合議庭集訊、蔣之代理律師陳炳星・及孫之代理人張德欽・倪徵噢・兩律師、均到庭辯護、首據上訴人蔣翠玲供稱、本年七月廿一日晚、孫欲行房事、余不允、致被於廿二日中午、在房中毆打、先掌頰兩下、後用拳擊余胸背各部、受傷咯血、嗣於廿四日乘隙逃出、先赴陳律師處、後至陳醫師處驗傷、有醫單可證、初審判決孫無罪、故而上訴、又據見證女子祝玲弟證稱、被上訴人孫鋆卿係我姑夫、我嫁與陳炳星律師之弟爲妻、七月廿二日、我往孫家、目覩孫在樓上房內、將蔣毆打、又據證人醫生陳雌鐵證稱、七月廿四日、蔣女偕一人到來求診、謂係咯血、經我打止血針、並察驗得蔣女肩際紅腫、乃代爲敷藥、至八月二號傷愈、對於蔣女之吐血、是否爲肺病抑係傷害、不能斷定、但肩際確係有傷云云、詰之孫鋆卿、否認毆打、謂我若大年華、愛護尙且不及、何忍毆打、實因我於前年患病、直至去年始愈、蔣翠玲即於此時變其常態、厭我年老、且不能使其盡量揮耗、致有此次之控告、我自被控後、精神上名譽上、均受極大打擊、故須提起反訴等語、並邀見證傭婦孫徐氏・朱陳氏到案、證明七月廿二日孫并無毆打三姨奶(即蔣翠玲)之事、末由兩造律師起立互辯良久、許庭長諭本案辯論終結、定下禮拜三下午宣判、

◉明園定期舉行賑災游藝大會

明園賑災游藝大會、已定星期六晚舉行、其節目之繁重不勝枚舉、當日門票收入、掃數撥助賑災、以拯災黎、場內並不募捐云、

秋涼多咳 宜服 呼吸香膠

近日秋氣甚涼傷風咳嗽患者甚衆此膠爲治氣管支炎咳嗽多痰特效劑凡患傷風咳嗽無論輕重取之含服功效靈速誠無出其右

五洲大藥房發行 上海總店 各處支店

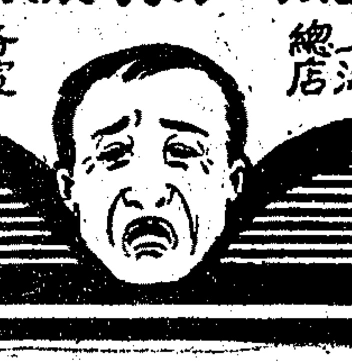

專醫 痔瘡痔漏

院長法醫江岳豐博士專醫痔瘡痔漏成管等症不論內痔外痔新法注射數日自脫毫無痛苦併可除根承詢詳細及診章函索即寄併特製痔藥發售靈效無比北四川路西首逢路K四七三號上海痔瘡醫院啟 電話43872

中國法學函授學院 招生

(一)隨時報名入學(二)無時間之限制(二)學科完備共三十一科之多(三)學費低廉並有分期付欵辦法手續簡便(四)講義明白(五)簡章函索附郵一分(六)院址上海博物院路三號三樓 院長陳霆銳

汪伯雅啓事

濂仁澤現嗜好鴉片把持財產性情乖張早與之恩斷義絕不得已忍痛將伊所把持之財產全數給與自登報日起即與仁澤脫離夫妻關係特此聲明

朱少坡 姪 叔屏 醫寓

牯嶺路長沙路南首第一家 電話九二〇一三

分診所淡水路朱衣里口 電話三四六五五

讀者通信

沈天保君訊（反對對日不抵抗）

報載日人侵據東省，橫施暴行，無所不用其極，凡有血氣，能毋髮指，自事故發生以來，瞬已三日，未聞東省當局，有若何善後之策，反採用不抵抗主義，誠不知用意之所在，若謂此時尚不足與日人一較短長耶，瀋陽被據，房屋被毀，此之不抗，更待何日，若現在中國軍隊，不能與日人一抗耶，則處此危急存亡之秋，抵抗固亡，不抵抗亦亡，與其坐以待亡，何寧破釜沉舟之出於一抗也，若謂恐引起國際糾紛，外交方面，更形棘手，則人以橫逆加我，我以正當防衛出之，又奚不可，何至貽他國以口實，嗟呼，晉陽陷而請再獵一圍，西京破而問好頸誰斫，敵兵大至，不敢以一矢相加，是猶野獸而向獵人膜拜，求其大發慈悲，其可得乎，貴報素為社會指導，民衆喉舌，望於報端示覆

（覆）不抵抗主義，在無拳無勇者，不得已而行之，堂堂一國家，有政權，有軍權，奈何出此，一省被據，不抵抗，十省被據，不抵抗，不就完了嗎，可憐，吾深信當局決無甘心不抵抗的道理，不過抵抗以前，要有種種準備，究竟怎樣抵抗，叫誰抵抗，用什麼東西抵抗，怕都是問題罷，吾們所痛心的，不在眼前的不抵抗，而在平時太沒有準備抵抗，吾們做現在的國民，沒有旁的方法，請大家趕快起來，先讀昨日本欄覆沈戟卿君訊，如以為不錯的，大家下一個大大的決心來幹一下。

印花通訊

◉市府咨蘇省府撤銷溧陽米禁

市政府昨據社會局呈報，溧陽縣政府禁止米糧出境，影響本市民食，當經飛咨江蘇省政府，令飭該縣撤銷禁令，不日當可照常流通，俾本市米糧，不致稍有影響云

◉兵工廠二次失火

本埠高昌廟上海兵工廠，於昨晨三時十分，在該廠辦公廳後面之槍廠，忽告失慎，火光熊熊，滬南各救火車聞訊齊集，因時在深夜，又為軍事重地，未能駛入，旋經廠中之警衛隊，查明入內，駛入灌救，已焚去樓屋三幢，及堆置屋內正在製築約值六百餘元之木料，直至天明始熄，所有機器廠，幸未波及，昨日該廠廠長郭承恩氏，以旬餘前已在砲廠失慎一次，此為第二次，查廠中除白晝有工人工作，夜間無人留宿，照時在深夜，縱有火種遺落，亦不致延隔如許時間，驟告失火，今時未兼旬，竟肇兩次焚如，尤為奇突，故於昨日午後召槍砲兩廠主任及審檢科長吳似鴻等，至北站談話，一方着兵工廠警備隊嚴密查究，深恐有破壞份子，匿跡其間，故自前晚起，高昌廟內一切防範，已較往日加嚴云

◉營口關鹽稅欵已退還

營口關鹽兩稅，前傳被日軍扣收，中國銀行昨接大連分行來電報告，關鹽稅欵，已由日軍如數退還，仍交經收銀行收管

◉評論週報出暴日入寇專號

▲田中併吞滿蒙之陰謀

中國評論週報為國人自辦之最良英文報紙，為國人對外之喉舌，出版以來，已閱四載，該社近因日本逞兵東北，舉國同憤，當此生死存亡千鈞一髮之際，正宜廣事宣傳，使國人知救國運動之刻不容緩，使友邦知日人之兇橫眞相，特出「暴日入寇專號」，內容非常豐富，并附由「田中併吞滿蒙奏摺」全文，誠人人不可不閱也，每册仍售二角，全年七元，聞該社蒐集日本兇暴材料，至為豐富，下星期將仍出專號云

◉墨國華僑將到滬

墨西哥排我華僑，令人不堪忍受，現從墨國歸來之華僑，第一批計一百八十四人，業由墨西哥乘船到紐約，再轉搭大來洋行之世界班郵船孟洛總統號到滬，昨日本埠接到電訊，各該僑胞已到日本之神戶，因聞祖國受日人之侵略，東省失陷，無不痛憤交集，因之留船未曾上陸，現已乘原船離日，在下星期一（即二十八日）之上午可到上海，該輪八時前即可進口，先到浦東白蓮涇碼頭，各僑胞在該處轉乘小火輪到海關碼頭上岸，抵滬時約在九時左右也

◉工商管理協會選舉理事長及常務理事

中國工商管理協會，於昨午十二時，在銀行俱樂部，開新理事會，投票選舉理事長及常務理事，開票結果，孔庸之部長仍當選為理事長，劉鴻生·郭秉文·胡庶華·陸費伯鴻·四君當選為常務理事，並討論其他會務，至二時散會

◉李祖超談發展漁業意見

實業部江浙區漁業管理局漁業課課長李祖超，昨語人云，漁業範圍，大別為三，曰漁撈·曰養殖·曰製造，欲謀改良，端賴試驗，欲謀試驗，首從調查入手，本局職責所在，業派專員，馳往江浙沿海各區及上海市區，分別調查，無如漁業中人，咸懷疑慮，諱莫如深，實為一大障礙，揆厥原因，良由漁民智識幼稚，與官廳絕少接近，有以致之，故提倡漁業教育，允為根本要圖，余（李君自稱）擬建議教育當局，通令沿海各縣，或於各漁區創辦漁業小學，或於各小學中加授水產常識，同時由漁業行政機關從旁指導之，相輔並進，事半功倍，至於治標之策，一方籌設製造廠，一方試辦養殖場，一方購置漁輪漁具，探索新漁場，推廣新技術，本局均在積極規劃中，且已選定浙江鎮海縣屬萬弓塘外公塗一段，籌備試殖貝類，行將呈請實業部撥欵開辦，分期進行，惟經費為事業之母，既屬創舉，需費尤鉅，能否如願以償，胥視部頒經費為斷耳，抑又有不能已於言者，我國漁民，殊缺遠大目光，偶有新漁場之發見，或新技術之發明，往往秘而不宣，其甚焉者，不肖魚商，甘為虎倀，販運外魚，漁民魚商乏團結之精神，漁業魚市遂一蹶而莫振，言之殊堪痛心，善後之計，責在業者努力，官民開誠合作，漁業前途，庶有發展之望，而宣傳鼓吹，喚起民衆注意，則又所望於輿論界，予以充分之助力云

◉英商公共汽車殆全復

▲罷工工人重行請願

英商公共汽車工人，重行罷工後，公司拒絕復工當局所要求，罷工工人，處於失業地位，前日起三六兩路公共汽車，恢復行駛，工人昨日復赴社會局請願，而公司根據董事會議決，拒絕罷工工人復工，及談判條件，另雇新工，設法恢復各路交通，後因三路周家橋至曹家渡，六路提籃橋至公園靶子場，因地屬荒野，深恐發生意外，暫不恢復，近因鑒於罷工工人毫無舉動，故於前日起恢復行駛云

◉西菜業罷工昨訊

西菜業待遇條件，經社會局會同市黨部召集勞資調解委員會，一再調解，業已完全談判，共計七條，原定前日下午一時正式簽字，西菜業工會吳慎翔趙景華准時出席，西菜同業公會鄔福仁缺席，當由主席委員邱培豪，着勞方先行簽字，昨日西菜同業公會林震川·鄔福仁，呈請辭去代表，理由為防罷工工人包圍，對於已口頭談判之待遇條件，不允簽字，至於罷工工人，表示決意不予錄用，聞罷工工人之生活實屬堪虞，將因罷工而宣告失業，且有少數工友為生計所迫，登報退出工會云

◉取道西比利亞郵件照常寄遞

本埠郵務司日前接星期一日哈爾濱電稱，西比利亞郵件星期五日應到者，延緩一日，繼復在長春附近戰搁至昨日午後，因二道溝車站現為日兵佔據之故，通車後復照常開行云，現本埠郵務局於取道西比利亞之郵件，仍照常收發，惟至滬之郵件，因日兵佔據二道溝車站，致延遲一日至天津與瀋陽間之車務，曾經拍電津局詢問，迄未接覆，但郵務司現信郵件必可照常通遞

◉縣三區長病故遴委

▲委孫世本代理

縣屬北橋第三區長楊福麟（撰臺）忽於前日因病逝世，當經該區助理員董南昌，呈報縣政府，請迅予遴員接替，嚴縣長據報後，以該區長英年凋謝，局勝惋惜，除令董助理員向該家屬代為慰唁外，一面於昨委任孫世本（吉初前馬橋第六區長）前往代理接事

◉急救時疫醫院延長救疫

▲展期至十月十五日結束

大水之後，霍亂疫勢驟盛，時疫醫院及其他各醫院之附設時疫部者，間有一部分業已結束，而日來疫勢有增無已，以致未結束各院，大有人滿之患，北西藏路急救時疫醫院每歲於九月底為結束之期，現接衛生局函開，查本年霍亂流行，較往年為甚，恐非至十月中旬，不能完全消滅，而該病患者又不能無相當治療機關，近聞本市各時疫醫院及其他各醫院附設時疫部，間有已經結束或將結束者，則後來患者將無治療之所，務請貴院貫澈宗旨，延長至十月十五日為結束之期，萬勿於流行未止以前，停診霍亂病人，事關公共衛生，仍望合作云云，聞該院接函後，當即召集緊急醫務會議，秉以目下疫勢甚盛，而各地災民尤多，若無相當治療之所，不但貧苦病人投治無所，而且疫勢蔓延，至為可慮，於是一致議決，照衛生局函請，延長診治霍亂病人，至十月十五日止，以利病者，所有超出預算應用經費，由各董事積極籌募

◉捕房拿獲六拐匪

▲起出被拐小孩六口

前日下午五時許，虹口捕房華探目何孝智·張士品·王友善，偵悉昆明路三百另五號門牌，有拐匪匿跡，遂協同西探襲而失蹤，按址拘獲皖婦陳張氏，抄出被拐男孩名阿康（年七歲）家住楊樹浦元餘里某號門牌，一名徐寶和（年十歲）家住南京籍，詰悉尚有同黨在同路五百四十五號屋內，探等又往，續獲皖人王華南·王立春·陳仙仁（即陳張氏之夫）·河南人楊萬春，又起出被拐男孩王新林（年九歲），南京籍及鎮江男孩石小喜子（年十四歲），又往周州路五百四十三號門牌，拘獲同黨皖婦趙段氏一名，是役共獲拐匪六名口，起出小孩四名，一併帶回捕房，分別收押，昨晨解送第一特院刑三庭，據捕房律師錢恂九陳述案情，並稱本案各小孩家屬，有在南京鎮江者，有在本地而無從查傳者，是以今日尚無到庭，請為延期云云，繼據何探目等稟明拘獲各被告情形一過，據小孩石小喜子稱，鎮江人，居原籍城邊水馬河地方，家有母親，與人洗衣度日，吾每天出外拾荒，在五六天前，被被告王華南騙往南京火車站等處，偕被告王立春·楊萬春·共同來滬等詞，又據小孩王新林稱，籍南京，住居何處名字忘記，又據小孩阿康稱，住上海元餘里，門牌不知，父母俱全，父名阿發，前由阿伯會與陳張氏處，餘均不知，又據小孩徐寶和稱，家居南京何處不知，父無，有母，而母與叔咸住原籍，該孩講上海話，甚流利，餘均不知，經黨奚某推事向各被告詰問之下，供多支吾，遂諭仍各分別還押，改期再訊，石小喜子等四孩，暫送婦孺救濟會留養

◉印人毆逐貧女溺斃

▲試看如何申冤

十齡女孩徐小梅，籍隸山東，近因家貧不能生活，故由其父徐金忠教彼玩弄小刀，即用鄉農割稻之小鐮刀三面，上下丟擲，並負小鼓或小鑼一，在滬沿路，向各商店及各住戶乞錢，以資補助家用，本月十九日上午十時許，徐孩又在虹口招商局北棧碼頭向民衆玩弄小刀求乞，被碼頭更夫印人卡太星，上前毆逐，徐孩即向浦邊圖逃，該印人仍跟追不捨，致徐孩無路可逃，被逼至浦邊，擬跳上所泊之舢舨船上，無如舢舨船離岸稍遠，該孩力弱，致失足墮入浦中，經行人蔡金山王玉山瞥見，立即報告水巡捕房，設法撈救無着，直至前日，始將屍體撈獲，由匯山捕房將屍車入斐倫路驗屍所，昨日奉特區第一法院郭檢察官蒞所驗明後，即升坐公案，首據屍父徐金忠投案，請求伸雪，次據印人卡太星供稱，其時因大來輪船即將啓椗，我在浮橋上見有多人，從舢舨船上登岸，故將該孩驅逐，復據證人蔡金山王玉山先後供稱，目見該印人毆打徐孩，並加追趕，官諭既據證明該孩係被該印人追逐，失足溺斃，屍交徐金忠棺殮厝埏候核

◉兩國貨廠出貨加增

自日兵在東省肆暴，並連續侵佔各要地，戮吾民，刦吾財物，無所不用其極，凡為國民莫不憤慨，僉以抵制日貨為目今唯一之良策，故凡著名國貨，均銷路大增，如本埠永和實業公司，所出之月里牌牙膏，牙粉·生髮水·髮蠟，國產自製油墨·香皂·等及正泰橡膠廠之各種橡膠出品，如大喜牌套鞋·運動鞋，男女自由鞋·等，銷路均為大增，其餘國產，亦頗暢銷

◉勝利活動廣告機放映

本埠愛多亞路西藏路一號勝利廣告公司，籌備以還，瞬已數月，由美運滬之新奇活動電機，於前日始行裝置竣事，光線醒目，每幅廣告之換速度，極為適合，試映之時，行人駐足觀望者，途為之塞，咸稱海上創見，聞該公司定於月之二十五日起，正式放映，且每幅廣告中，間以近日日人陷奪東省，各埠之要電新聞，藉以提喚民衆之醒悟，故登刊之廣告效力，倍覺偉大云

◉南方磅廠營業發展

南方磅廠，為本埠著名粵商黎君等創設，地址北四川路天潼路西首，專造各式磅秤，堅固耐用，且可保用多年，該磅自百斤起至數千斤不等，近雖開幕伊始，而本外各客商定購者，頗為擁擠，本埠如大新街之大昌新五金號，浙江路大盛，及西華德路之大昌興，三馬路之瑞昌等，均有代售

◉天氣報告

徐家匯天文臺昨日四時三十分氣象預報云，此間海濱天陰而有陣雨，且有東風，山東周圍天氣稍晴，東海南面有劇烈之旋風，因臺灣海峽北段有颶風向西北進發之故，黃海有無定向之和風，又昨日午後三時前二十四小時內本埠氣溫最高七八·八，最低七〇·三，去年同日最高七五·二，最低五六·三

▲誌謝　昨承滬杭甬路局惠贈錢塘觀潮券二紙，謝謝

老牌 明星香水 上海中西藥房發行

申報緊要分類廣告

聘請

◉招考譯電員　本埠民國路五六五號某電政機關，現須添用譯電員二人，自問對於譯電碼有相當經驗者，可開明經歷，函該處報名候考　乙B3413

徵求

◉不修兄鑒　探悉兄父母愛妻，晝夜哭泣，寢食俱廢，恐演慘劇，心忍否，為今之計，惟有速來面洽，弟等與兄情屬至誼，忍見兄之處境乎，深悉一切，當盡力設法，兄是明知須回家，亦可從長商議　德，千慧，伯勉同啓

譚毅公律師代表三友實業社懸賞緝拿徐澄清　據三友實業社有限公司聲稱，本公司送貨部練習生徐澄清，二十歲，浙江永嘉人，身中等，十九日將公司收到客家貨欵私携潛逃，爰請由律師登報懸賞，如有人能將該徐犯緝拿到案，或報告確實住址因而緝獲者，酬洋…

教育

贈生利指南　無業者得之可以生利，有業者得之可作副業，本書介紹二十餘種易學易做之小本生利工業，…函索附郵…決不食言　四川路一一二號仁記路三十五號　電話一一四四〇，九　乙B6310

忠彪圖畫函授學校　第五屆招生

誠意保證，學成無意…　上海北京路九十六號

◉免費商業函授　中英文函授，國文商科英文，只收講義費，中國商業函授部　上海派克路

義務指導　針灸

家庭實業　贈授

精教工藝

家庭職業

覺民工藝社　學肥皂化妝品…上海北浙江路一二號

遺失

◉失單作廢　張瑞芝啓

◉遺失方式圖章聲明作廢　林啓　甲B6072

◉遺失提單聲明作廢

◉聲明遺失儲蓄摺　王淑華啓

◉遺失圖章聲明

◉遺失聲明

◉遺失聲明

◉遺失聲明

◉聲明遺失匯票

◉聲明遺失匯票

◉遺失提單

◉遺失股份臨時收據單聲明

◉遺失莊票

◉陸載鑫啟事

何慶雲律師代表世界和記酒家清理及召盤通告

聲明

◉退保聲明

廣東富國煤礦公司召集會議啓事　廣州市…富國煤礦公司啓

◉聲明作廢

林炳坤聲明

◉趙毓璜律師代表義豐洋貨號股份公告初推盤

◉杭州城隍山下花園別墅公館病院療養所旅館公寓

其他

上海公墓

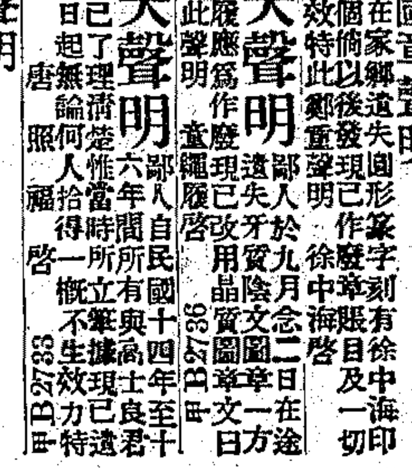
白鳳丸　上海四馬路蘇瑞生藥局

痰敵　乃痰之剋星　大瓶二元一百廿片·小瓶一元四十八片　上海中西大藥房發行

生髮膠

胃氣一咳嗽

鏡面散

政府註册嚴禁假冒　趙南石醫生天然治瘋草

萬國九洲　耳聾　八寶吹耳散　京都天寶齋

寰球著名二大靈藥　◎　冒多請注意假甚購　痔瘡　胃痛　上海同仁醫藥所

遺精問我　立止遺精藥　志遠社藥品部啓

祖傳中國草藥恒茂一家　白濁　立愈奇效草

贊揚周文卿醫生　專門花柳白濁全科　周君文卿輪老手　最短時間　德國六〇六　每針　紹介人　同啓

胃氣一咳嗽　申報館廣告處

治咳　奇效散

此頁報紙印有佛號，諸君閱報請虔誦南無阿彌陀佛，應盡敬禮不可輕褻，或千或百或十遍，當獲現世十種功德

申報本埠分類廣告

拍賣

魯意師摩洋行 始創自同治十三年即英一千八百七十四年

禮拜四拍賣 上等住宅

准於念四號(禮拜四)上午十時在西愛咸斯路五十九號(即亞爾培路口)內拍賣織絨梯毯 上等家私並北平地毯 廣東紅木 柚木 花綢面 書樓椅 石面花架 椅子琴桌茶几 古董櫥 書樓 金邊油畫 櫺鈎 風扇 電燈 亞克木玻面山抆大菜檯椅 銀器櫥 綢沙法大椅 法式房間色 床及大櫥 五斗櫥 梳妝檯 西門子鐵木 謀得利留聲機器 刀叉料器 銀器 衣服 冰箱 萬國全書 一應另星雜物不計 此佈 魯意師摩洋行啓 D443

利紀生洋行 禮拜四拍賣消漬貨

准于二十四日下午二時半在浦東陸茂棧一號內拍賣 消漬黃荳一千六百餘包 西瓜子一百餘包 十餘包 拍後當付定銀三成 限當日出清 此佈 利紀生洋行啟 D443

利和拍賣行 禮拜五拍賣 房間沙發大椅書樓式

九月廿五日上午十時在本行拍賣 沙發大椅 大書樓 唱機 北平地毯 大菜間 大小鈕花綢 書廚檯 機關銀箱 西門子床 古董擺件 另星不計 扣

瑞和洋行 禮拜五拍賣

鳥鎗 獵鎗 獵狗 彈子 照相鏡 千里鏡 影戲機等 各種鳥鎗獵鎗及彈子 千里鏡 照相鏡 無線電收音機 影戲機 片子 獵狗

准於廿五日上午十點鐘在本行樓上拍賣 網球板及打鳥衣服 皮鞋 皮靴 另星什物等 不計此即

瑞和洋行 禮拜五拍賣

准于廿五日上午十一點鐘在本行樓上拍賣打字機 寫字檯椅 書櫥 信箱 銀器 沙法椅 花架 茶几 全副銀箱 大菜間 天津織絨地毯 山抆檯 酒架 大菜檯 古銅玩件 花瓶 香爐 外國衣箱 大櫥 屏風 電燈 五斗櫥 鐵灶 女衣服及外國書籍 另物等 不男 椅子 火爐 妝檯 湯檯 面鏡 鐵床 布簾 畫 計此聞

通孚洋行 禮拜五拍賣 木器

准于廿五日上午十時在江西路三百四十號本行內拍賣大菜間式 法式房間式 鐵木床 花綢面 沙法大椅 寫字檯 椅 書櫥 鋼板等 北平地毯 另物不計 此佈 留聲機

魯意師摩洋行 始創自同治十三年即英一千八百七十四年

禮拜五拍賣 大宗男女外國衣服

准于廿五號上午九時半在本行拍賣各類磁器 料器 書籍 另物 後開大宗男女外國衣服 不以計及床椅 此佈 魯意師摩洋行啓

利和拍賣行 禮拜六 西飯店

九月廿六日上午十時半在龍山路卅七號內拍賣 廳檯椅 山抆 酒架 大菜檯 沙發大椅 巴櫥 電燈 電扇 房間 式櫥 床 刀叉 料杯 磁器 茶盆 式 冰箱 來路 鐵灶 以及另星 不計 D447

飲食

新雅 高等粵菜 茶點麵食

北四川路虬江路角 上海大戲院對門 電話四四三一七號 奧迪安戲院南首

霸王月下 宴虞姬菜

●上海南京路中● 冠生園飲食部 點綴中秋特製

以蟹粉飾霸王 魚翅替虞姬 白鴿蛋作中秋月 爲賓意 每鍋二元五角 電話預定請打九一二七一〇

准于「念五」「念六」「念七」三日售賣 賜顧諸君請先預定以免臨時應付不週特此奉告

茹連記

本社告 粵菜社 爲酬答各界起見 特備經濟菜兩種 歡迎各界試嘗 無任歡迎 德里電話九三七七號 路口 恒昌祥轉

六大菜 四四 八元 龍鳳菜 水晶 菜盆 仙女 鴨 鴛鴦 雞翅 點心兩道 四熱炒 四熱盆 富貴魚 清雅菜 與隆蹄

五大菜 四四 六元 水晶 冷盆 揚名菜 清潔 翅 快樂 湯 高陞 鴨魚 點心兩道 改良菜 四熱炒 四熱盆

馬樂記廚房

◉八元特別菜 四水菓 四冷盆 四熱炒 樓閣 心鴨翅 五香鶴 紅汁蹄 火時新魚 雞湯

◉五元改良菜 四水菓 四冷盆 四熱炒 紅燒翅 全鴨 中平翅 扣三絲 二廣肚 新魚湯 二點心

四大六菜 時值 五菜 心

本廚房承辦筵席 送府請客 技師特別 不誤 上述兩種 聘請高手名廚 衛生 夏令菜餚 歡迎賜顧 定期 九弄 新衖 德安里 電話四八六九號 地址盆湯弄橋北塊

生生牛奶公司

▲前幾天，■有人要定生生牛乳，◉因爲額滿而未曾定到。▲近來添購了牛了，■請定戶從速，●否則又要額滿啊。

生生牛奶公司 大西路一七五 電話二七四八六 南京路三友實業社 定貨部亦可代定 上午下午兩次分送 閘北南市一律可送

牛奶

模範牛奶公司

A等消毒牛奶 清潔衛生價廉 並分生熟二種

地址：地豐路八號 電話：二一七五五九號

自由農場的A字消毒牛奶

天已秋涼敬請各界早定

電話 三〇四二〇 地址 康腦脫路一六八號

徵求

▲徵求買主 茲有手提八成新 Royal 與 Remington 及廿六寸 Under Wood 打字機並新式獵鎗一枝 廉價出讓 購者函投新庚家弄PP679瑞生君

▲徵求經理合作 茲創設米號於熱鬧地段 裝璜完美 生財齊備 因股東而遭天災 現擬添股數千元合作 並可任經理 如有志斯業者 請至法租界西門路永裕里念三號李君敏宗接洽 申1761

▲徵求打字機 今需舊打字機一架 有意者可携打字機向愚園路21號克浦賈君接洽 申1758

徵求高尚同居

靜安寺路張家花園內永寧巷十九號 有前後廂房及客堂樓數間分租 裝修華麗 房間寬大 空氣新鮮 交通便利 欲租者請向四馬路外灘滙豐銀行二樓一百廿七號上海飯店內陳君接洽

徵求藝術同志

注意 因祗登今日一天 請閱報諸君留心 某君畫像多年 現欲徵求同志愛好畫像者 函寄靜安寺路八四五號立發內陳錦卿 分半當代介紹

北香粉業公司

倘貴廠號各業需用現銀者 貴業等如遇急用現銀時 請駕臨敝處當可効力 利息微簿 手續簡便 有意者請面洽可也

招聘譯員

某公司徵求譯員數人 須中英文俱有相當根底 能耐勞苦者 年齡在念歲左右 願就者詳述下列數點附同最近照片投函本報第三六二號信箱

(一)年齡 (二)籍貫 (三)出身 (四)家庭狀況 及本人對家庭之負担 (五)曾否在何商業機關任事 所操方言 何以辭退 希望月薪若干 英文若干年 中文或英文何年

電話出讓

茲有中央自動電話一只 在八仙橋附近 今願出讓 有意者快來接洽 代接洽處 法租界天主堂街 四號內 蔡俊記 電話一七二四四號 申3386

上海電話公司通告

近因改用自動接線機 逐致接線員職 如有需用該項人材 本公司願與以相當訓練者 使其能應付各處私家接線 請函上海江西路二三二號本公司接洽

置有房產者注意

近來時局不佳 市面蕭條 房產者感收租困難 爲保障業主起見 特組織此會 專司經租 如有房產不便託人經理者 請至三馬路三德里第六弄四號本會接洽 ●上海持志等處 交通便利 招租 欲租者請向北四川路閘北寶山路 ...

照相館招盤

▲照相館招盤 某大照相館坐落上海極繁盛地點 具最新設備 業茲因該主人另有所務 願以公道價格出盤 有志斯業者請詳叙履歷住址投函申報第三五五號信箱

召盤

四馬路小菜場美星冷汽公司 接洽時間每日下午

遺失

▲遺失聲明 茲因遺失西體育會路十五號屋內自流水設備第三百七十六號執照一紙 業經呈報請求補發 除登報外 特此聲明作廢 永年 申3387

遺失田單聲明

茲因遺失二十二保一區九圖遐字圩四百八十五號業戶 正田單一紙 除已經呈報土地局請求補給執業證外 特此登報聲明 趙增上 上海市土地局 茲上邑

▲遺失聲明 茲因前受抵顧李氏家坐落上海市滬南區二十保十二圖 ... 業主向土地局調換土地執業證 ... 今遺失無蹤 收據作廢 王廷璋啓 申1763

▲遺失定單聲明 茲遺失豐業公會永大第一百零三號定單一紙 計付大洋一千兩 除已向永大號掛失外 特此登報聲明 收條作廢 趙運記啓 申3379

▲失單聲明作廢 茲因祖遺坐落上海市江灣區 ... 號第十六號業戶 ... 已向上海市土地局請求補給土地執業證 特此登報聲明作廢 陳桂馨啟

聲明

▲支票受騙 敝號有雙合棧支票三張 計洋五百廿元 ... 號碼 ... 二十七日期 ... 如有人拾得 ... 支票作廢 特此登報聲明 利昌號啟

啟事

▲北山西路東唐家街泰安里新屋各房客鑒 茲有安里新造市房 業已落成 前給各房客租約 ... 永慶里各房客 ... 如有不遵 ... 泰利有限公司啓 申7633

聘請

▲招請牙科女助員 國醫院招請牙科女助員一名 年齡十六以上 二十歲以下 普通國文體健品端 勞資 ... 接洽時間 本月廿三至廿四日下午一至二時 申1726

▲聘請教讀 茲擬聘一位 在上海舊學 ... 五十以上 江浙兩省 ... 如能兼授 ... 供膳宿 薪金月奉三十元 願就者 請投函 ... 申

聘請買辦

茲有某大地產公司 欲聘請買辦一人 須有經驗 地產方面熟悉 投函申報信箱第三五〇號 ... 不合恕不答覆

▲招請畫花學徒 本廠招請畫花學徒數人 年齡在十六歲至廿二歲之內者 請於每日上午十時至下午四時到四川路香港路角216號三樓光明廠接洽 申1133

熟悉麵粉帮生意者注意

茲有某商號需熟悉麵粉帮生意之人 交游廣闊 有百利而無一害 有意者請投函本報第三四〇號信箱可也 申3348

待聘

招請舞女

黃金大戲院經理室面洽

年青貌美，身家清白，有舞蹈天才者，爲合格，應徵者，請於每日午後二時至四時，前往面洽

▲機械繪圖員待聘 茲有某君畢業於上海中等工業學校 機械繪圖科 ... 曾在上海大公司服務多年 ... 如有需用者請投函本埠新北門外長泰 ...

汽車

雪鐵龍 雪佛蘭 轎車 各一輛出售

1930 一切如新 油箱省 最合公館之用 欲購請向四馬路遠錦里口佛照樓旅館內張賀記接洽 電話九二二九三 申3391

▲轎車出讓 茲有愛陸克司五座轎車一輛 機器車身完美 現願以廉價出售 有意購者請投函申報第三六三號信箱 申3385

地產

良產出售

(一)茲有店面及自造住宅 坐落 ... (二)一萬八千五百五十四兩 ... 路口 ... 有洋房 ... 地一方 ... 十兩(約得八厘半之利益) ... 如有意者請函至上海郵政信箱 ... 451號 黎記賬房 均係投資最好機會

業廣地產公司

南京路第五十號 電話一八七七〇

良產出售

(一)半西式洋房 茲有西四間住房 ... 請至本公司接洽 (J/P3077)

(二)洋房 茲有洋房一幢 ... 兩間可 ... 請至本公司接洽 (J/P3231)

(三)空地 有地二十畝 ... 請至本公司接洽 (J/P3315)

(四)店面 有店面 ... (J/P3057)

業廣 普益 地產聯合經理處

普益地產公司

▲地皮出售 茲有坐落法租界大及小公地 ... 皮出售 ... 如有意者 請向本公司 ... 電話一六六五〇號

安義里新屋召租

房租三十六兩至四十五兩 ... 勃路口 ... 接洽處本里十七號

▲空地出售 坐落東嘉興路 ... 地約十三畝 ... 如合意者 請向天津路公益里 ... 電話九〇一七號

▲地產出讓 茲有北四川路 ... 地產 ... 電話 ... 申1776

洋房出售

內有洋房一所 坐落 ... 路 占地約二畝又四分之一 ... 汽車間 ... 請向四川路七十號中國營業公司接洽 申9626

基地出售

麥琪路約一畝又四分之一 ... 請向四川路七十號中國營業公司接洽 申2913

地產家注意

地主或代理人倘有公共租界東區良好房屋地皮出售 請將細賬草圖寄下或惠臨敝公司接洽爲荷 南茂建業公司地產部 四川路三三一號 電話一七一二〇

出售

振新號 特製旗幟 ... 質料高尚 式樣咸備 ... 出貨迅速 定價低廉

國民服裝公司

北四川路虬江路口

秋季西裝

咖啡軟花呢……$28.00
藏青細嗶嘰……$23.00
新全毛厚嗶嘰……$28.00
貨絲條毛花呢……$28.00
到全毛時花呢……$32.00
齊各色條嗆味……$38.00
歡頭等厚花呢……$40.00
迎火姆西本呢……$22.00
參條格花呢秋大衣$18.00
觀人字花呢秋大衣$28.00
黃華達呢秋大衣$32.00
國貨花呢學生裝$5.00起

● 支店小西門新國民商店 ●

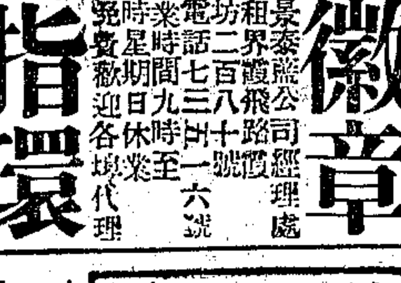

精製美術徽章

▲中國景泰藍公司 ... 經理處 ▲法租界二百八十號 ▲飛電話七三二 ... 營業時間上午九時至 ...

嵌字指環 大學

▲打樣五點鐘 ... 星期日休業 歡迎各埠代理

▲獵狗割愛 茲有二齡短毛及長毛獵狗二頭 ... 如要購者請至 ... 申1741

◉舊磚瓦出售 共有四十萬零 ... 如欲辦者 請至小西門外西南 ... 每日上午 ... 申4633

打字機

買賣修租 四川路二〇三號 青年會房子 DIAMOND CO.

▲召頂 白克路三多里一弄一家三上三下 街樓電燈俱全 有意者面議 ... 申1750

出租

▲吉屋召頂 茲有坐落 ... 路 ... 里三十三號 ... 一所 ... 電燈 ... 全 ... 至 ... 請 ...

店基生財召頂

茲有坐落 ... 面中虹橋東首三層樓 ... 新建房子一幢 ... 如有意承頂者請先投函 ... 北四川路永安里卅四號 ...

▲召頂小洋房 茲有八間 ... 共有大小房間十一間 ... 每月租金 ... 申3386

廠房招租

茲有木棚一座 ... 坐落康腦脫路 ... 申

貴重房產出租

茲有坐落 ... 新 ... 大戲院對面 ... 電話一〇四六〇 申8863

新造西式住宅召租

坐落法租界蒲石路六一一弄 ... 有新穎式樣 ... 臨南京路外灘 ... 申1764

馬立師新村四層樓住宅召租

... 申1591

▲高等號房召租 廣西路二百四十四號 ... 九江路 ... 申

聯益坊

南京路第五十號 電話一八七七〇

地點 法租界霞飛路華龍路西 新式弄堂 ...

格式 ... 三層樓 ...

交通 ...

設備 ...

保護 ...

租金 自九十五兩起至一百十二兩 小租不收 欲租者請先向管弄人領看後至本公司接洽

普益地產公司

▲召租高尚同居 ... 南京路 ... 每月 ... 五元 ...

▲聖達里新屋招租 ... 申

▲逸安里召租 ... 冬暖 ... 汽水 ... 租金 ...

合羣坊新屋召租

地點 ... 式樣 ... 設備 ... 租金 ... 接洽本坊羣記 ...

▲北四川路市屋召租 坐落北四川路橫浜橋北首麥拿里口面東水泥鋼骨三層樓店面 該段鬧熱交通便利 欲租者請向該里四十七號接洽可也 申5423

四明銀行經租處

四明里新屋召租

▲地點 霞飛路呂班路口 ... ▲種類 ... ▲設備 ... ▲租價 特別從廉 不收小租 ▲接洽 請向本里管弄人領看

元昌里新屋召租

華龍路法國花園附近 ▲元昌里新屋召租 單幢三樓每月元四十六兩至五十八兩 ▲小租不收 ▲餘屋不多 ▲屋身美麗 ▲欲租從速

大耀建築公司地產部

召租

西式四層樓市房(每層用水泥樓板及水泥扶梯)

新建築 ... 四層 ... 公共租界 ... 如有合意者 ... 電話 ... 九六二 ...

公共租界博物院路三號

資敬坊新屋召租

▲地點 ... ▲式樣 ... ▲設備 ... ▲租金 ... 小租不收 欲租從速 ▲接洽 ...

▲新造街號房召租

▲洋房召租

▲高等新街號房召租

▲朝東南洋房召租

優美新屋召租

福煦路同孚路東首多福里鄰聖坊

中印

南京路新式寫字間招租

女子銀行樓上二·三·五各層寫字間尚有空餘地點適宜租金低廉惟所餘無多欲租從速合意者請向本行房產部接洽 電話九四一四七九〇八七

其他

預言家逸人益

數學研究社

▲要識河圖洛書
▲須分世運會元

店三樓三百十五號

教育

英德法語言日夜校 招學生

校址 教師 班級 入學 膳宿

一九三一年式交際舞 凱爾氏學校

德醫沈金伯

花柳 附設●產科●戒煙科

▲病房分頭二三等可容數十人

診金一元二角

門診

梅毒 透熱電療 顯微鏡檢查

軟下疳 橫痃 白濁

華僑醫院

內科 花柳科 電療科 戒煙

本院院長日本醫學士 石煥長

▲徐俊民牙醫師

上海衛生局免試醫師 ▲陳兆華博士▲ ▲王尊襄醫師▲

花柳專科

精治新老白濁梅毒下疳橫痃囊腫等患

醫藥

萬國英文打字速記學校

德文科 法文科 打字科

●寰球中國學生會附設

詳章備索 男女兼收

校址 上海卡德路寰球中國學生會內

胃氣—咳嗽

花柳科 內外科 光外科

廖煥章 中和醫院

江浙醫院

寄往處所	舟車名目	日期	平常信件封發時刻
長江各埠 北洋各埠(除左列各埠)	火車輪船	每日	廿一點四十五
大連	火車	每日	廿一點四十五
威海衛煙台	大連丸	廿五日	七點十五
南洋各埠	阜生	廿四日	十點
寧波	輪船	每日(除星期日)	十五點四十五
溫州	金利	廿四日	十四點
福州	萬象	廿五日	十八點
廈門 香港 廣東	廣東	廿七日	九點十五
汕頭 香港 廣東	寧海	廿五日	十八點
香港 廣東	公司	廿五日	廿一點
小呂宋	公司	廿五日	廿一點
國外各埠及紐絲倫	公司	廿五日	廿一點
香港澳洲各島及歐洲過蘇彝士	公司	廿七日	廿一點
日本南洋羣島及歐洲	公司	十一月一日	廿一點
日本美洲坎拿大及歐洲	公司	十二月二日	廿一點
德國及檀香山	長崎丸	念六日	七點十五分
日本各埠	火車	每日	廿一點
高麗俄羅斯及歐洲各埠經由西比利亞			
航空郵件(南京蕪湖安慶九江漢口)	中國航空公司	每日(除星期一)	五點卅分
沙市宜昌等埠	同上	每日(除星期日)	十四點十五 廿二點四十五
京滬線(徐州濟南天津北平等埠)	歐亞航空公司	每星期六	廿三點
上海滿洲里			
郵路更動表	輕件	重件	包裹
江西省	由番禺轉省南各部	省南各部暫停	同上
東三省	照常	瀋陽及瀋陽以上暫停	同上

國內外掛號郵件提前三十小時封袋

專家精治 瘰癧科 醫局

肛門病專科 靜波醫院 開幕啓事

永安醫院 花柳 負責除根

廣善醫院

特設花柳專科聘請德醫博士專門醫治

花柳 下疳 白濁 橫痃

輕病五元 重病拾元

醫好為止負責除根

日夜送診號金二角

院址 西藏路新世界北

介紹人 蔣夢麟 沈夢蓮 同啓

海令牌櫻桃白蘭地

唯一涼飲妙品

海令牌櫻桃白蘭地與其他普通冰凉飲爽不同，奮興滋味，香濃厚，為人人所愛。此酒實為各種涼飲之唯一妙品。

各大商店均有出售 (三)

亨德利帕馬氏

開洛什錦餅乾

長方錦盒○裝十五種○有甜味與微甜味○品高味美○無時不宜○

各大商店均有出售

中國經理 (二)

上海克倫洋行

四川路五十六號

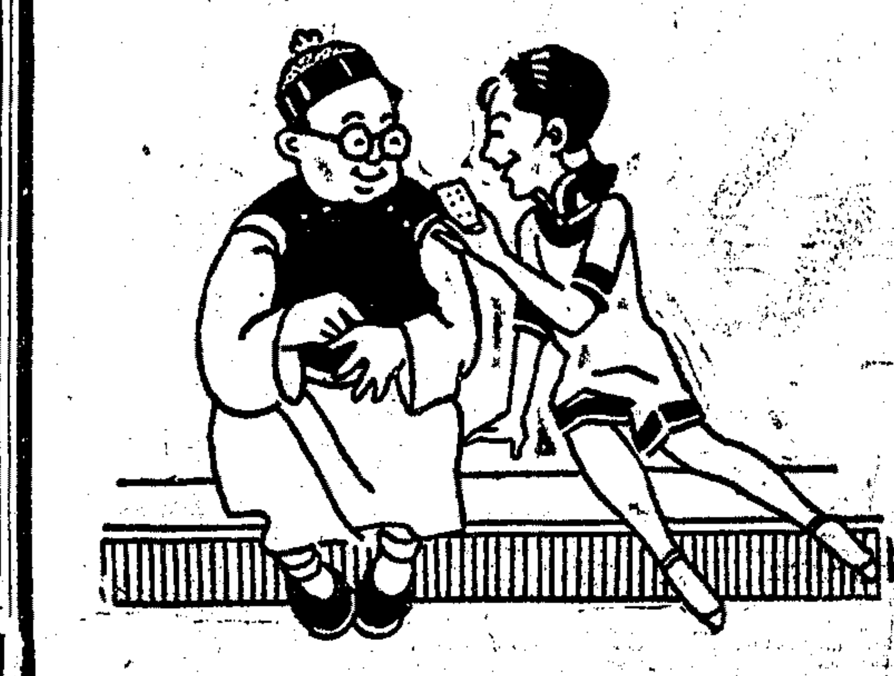

Huntley & Palmers

葉天士原方白濁丸

煤氣烹飪費用廉省

六口之家日煮兩大餐燃用煤氣每月祇須大洋五元

每餐食譜

米二升 牛肉一大碗 魚一大盆 菜一大碗 湯一大碗

寫字間 西藏路十九號 樣子間 南京路一○四號

香港註冊 (二)

上海自來火行啓

性神經衰弱

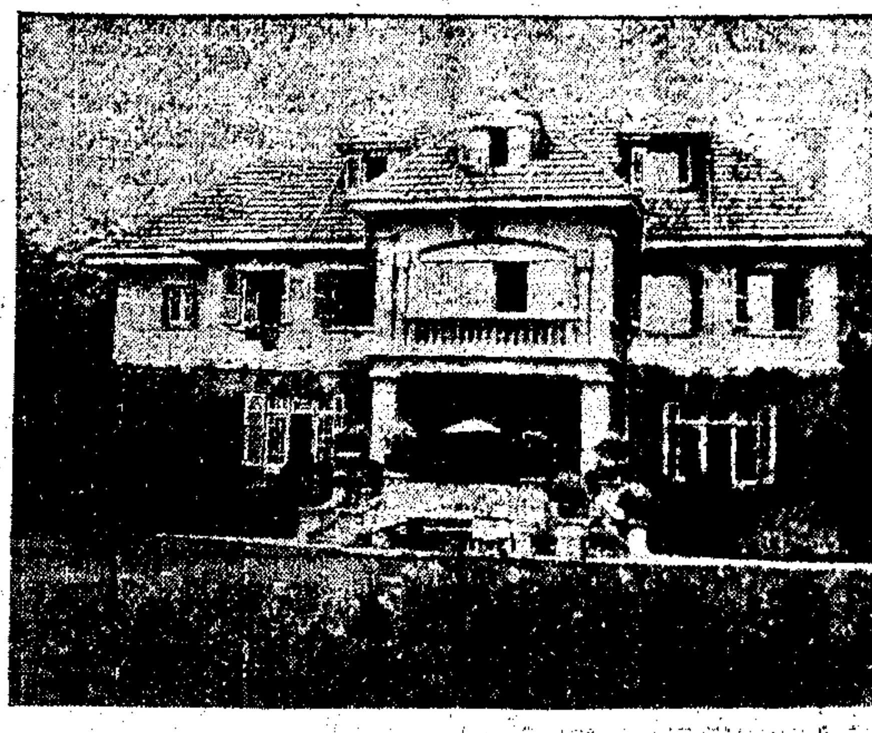

美麗住宅一所出售

上列住宅一所富麗堂皇坐落四畝半以上之雅緻花園內在鄰近法國公園西首內有寬大之住室數間臥室六間浴室四間一切新式衛生設備水汀拍球場能容汽車二輛之汽車間及闊大之僕人住所等售價便宜

中國營業公司謹啓

四川路七十號

淋濁醫院 速愈白濁 併保除根

京都天德堂

花柳毒門

汪洋醫院 花柳專科

▲院址▼

美商中美銀業公司繼續現銀出借

地址 廣東路十三號A 電話一一三九八，一一三九九

支票

美商中美銀公司啓

地址上海廣東路十三號 電話一一三九八，一一三九九

同德婦產科醫院

出院接生不論日夜普通十元

貧家產婦住院一切費用不收

靈驗如神

治咳散 奇效

每盒祇售一元 二角六盒六元

上海 四川益壽堂啓

院址北四川路海寧路 電話四二二三二號

新中央大戲院

時間（日）三時 五時半（夜）九時一刻 三次 座價 樓上下二角 包廂五角

請看突如其來的好關危險機影片

九死一生

吳素馨張惠民近作
華劇影片公司今年鉅大結晶

◉加映◉ 明星影片公司最近攝製 如此天堂有聲預告

恩派亞大戲院

名演全部大清代故事武俠巨片 八集 乾隆遊江南 三時 五時 九時一刻（三次） 二角 三角 四角 六角

卡德大戲院

卡德路 片已檢許
時間 二時 七時 九時 價目 二角 三角 四角

良片不厭百回看 璇宮艷史 寢宮一曲最銷魂

萬國大戲院

片已檢許
明星影片公司最新武俠片 強盜孝子
三時 七時 九時（三次） 二角 三角

中華大戲院

片已檢許
桃花湖 全部
二時 七時（三次） 日價二角 夜價三角

世界大戲院

片已檢許
全部 女俠 紅蝴蝶
三時 七時（二次） 樓上二角 樓下三角 包廂五角

中山大戲院

片已檢許
全部九曲樓
二時 七時（二次） 二角 三角 包廂五角

山西大戲院

山西路北京路口 電話四〇四七六號
（今天開映）
新進少年武俠明星 白克鍾 主演 武俠巨片 鷄鳩作媒
審查
明天開映 彭開女士 初次成功 香艷傑作 戰事鉅片 覺悟
時間 三時 七時 九時一刻 價目 小洋 二角 三角 四角

[illegible]

蓬萊大戲院

時間 二時正 四時一刻 八時一刻
一鳴公司出品 國產有聲對白巨片 歌唱音樂 徐琴芳主演
虞美人
本劇能使悲感興奮 ...
座價 二角 四角 日夜一律

明星大戲院

今天開映 時間 下午三時 五時半 九時一刻 價目 小洋三角 五角 七角 兒童二角 三角 四角 日夜一律

悽絕人寰舉世同悲
與日月同存之有聲對白鉅片
俄大文豪托爾斯泰不朽名著

復活

文人的心血做成情場的血淚 比任何一切哀情影片動情感

北京大戲院

北京路貴州路口 電話九〇一四一
今天最後一天 日戲三時 五時半 夜戲九時一刻

唯一描寫社會痛苦警世悲劇
丁子明 萬籟天 最新傑作

心痛

揭發社會痛苦 表揚忠孝節義
內政教育部電影審查委員會特別嘉許
價目 小洋四角 六角 九角 日夜一律

百老滙大戲院

提籃橋匯山路 電話五〇二五三號
◀今天日夜開映四場▶
武俠趣情神勇佳片
看！英雄橫穿火車！看

伏虎英雄

酒香肉膩 消魂春色 車飛蹄躍 驚人絕奇
時間 下午二點 四點一刻 七點 九點一刻 價目 小洋二角 四角 日夜一律

國民大戲院

WILLIE'S THEATRE
乍浦路海寧路口中 電話四六八二一號
今天日夜開映：三時 五時一刻 七時一刻 九時一刻
「破壞者」主角李却亞倫女星費蕾合演
全部對白冒險愛情勇武劇鬥鉅片

海神

"SEA GOD"
勇少年與惡霸樹敵・愚土人誤認海神
隨時入座 正廳四角 樓廳六角 幼童減半 均可看全

皇宮大戲院

新世界南部 福星戲院原址
（隨時入座）今天日夜開映（均可看全）
滑稽大王 羅克（主演） 怕難爲情 新拷貝
時間 日場一時起 七時半止 夜場七時半 九時一刻 價目 日夜一律 小洋二角

共和大戲院

價目 正廳小洋二角 樓廳小洋四角 幼童半票 日戲下午三時 夜戲七時 九時
（今天開映）聯華公司空前偉大艷麗鉅片

一剪梅

以藝術手腕作武俠片 以壯美精神表兒女情
阮玲玉 林楚楚 金燄 王次龍 高占非 劉繼羣 等十大明星合演傑作
優待觀客並不加價 光臨請早 贈券暫停

城南通俗影戲院

小南門大南門北 電話南市八百廿號
明星影片公司出品 家庭悲哀苦情佳片

恨海

日戲二點半起 夜戲七點 九點 價目 日戲二角 夜戲四角 幼童銅元十五枚 幼童減半
下期開映 秘密寶窟 片已驗許

奧飛姆大戲院

曹家渡五角場 電話二一四二七號
時間 二時 七時 九時半 三次
明星影片公司最近出品著名偉大悲哀鉅片

碎琴樓

胡蝶 鄭小秋 主演 片已檢許
星期頂新添化裝申曲 價目三百六十文 幼童二百文 樓上下隨意可看

虹口大戲院

乍浦路海寧路 電話四四八四
今天開映 三時 五時一刻 七時一刻 九時一刻
大明星陶樂斯考斯蒂霍主演唯一著名愛情巨片

巴黎萬惡史

Dolores Costello in The Redeeming Sin
加映 華文說明 滑稽片 偵探片 片已檢許
價目 日夜一律四角

長江大戲院

院址 提籃橋平涼路 電話五〇八一〇
友聯影片公司出品 荒江女俠 三四集
時間 二時 七時（二次） 片已檢查 因片長之故日夜提早開映 廿大本一次映完 小洋兩角 幼童減半
下期換映 五六集 荒江女俠

大東影戲院

南市小南門外 王家嘴
今日夜開映 美麗明星女熱血殉主演 救火英雄
明星公司出品 下期開映 碎琴樓 鄭正秋 夏佩珍（導演） 胡蝶 鄭小秋（主演）
日場二時半起 夜場八時半起 價目 小洋二角 幼童減半 日場一律 幼童（十五枚）

百星大戲院

內部改組暫停營業 完竣後再行公佈

青年園地

開學校

曦

颯颯的秋風送來了涼意、一轉瞬間又是學年開始的時期了、一般學子們都欣欣然的負笈到校、準備一切上課的工作、那暫時沉寂了二月多的學府、頓時又成爲熙熙攘攘的桃色市場了、在他們的心田上、是充滿了一種愉快的顏色、好像這青春的生命、是沒有了悲哀的、即使會經有過襲擊的傷痕、然而此刻是彌補好了、他們的懷抱僅是思想着、又將怎樣度了這生活的意識的活躍啊、

是的、他們是不會知道怎樣麼叫憂慮的、憂慮二字永遠不會給他們的印像呵、

今天據學校的通知單、是開學了、於是我很早就起床、以便準時到學校、但我到了那裏、使我不覺懷疑來、怎麽這樣人跡稀少、後來問了茶役、才知道今天僅舉行開學典禮、還不上課、而且開學典禮須等到十一時、我失望之餘、就隨便的走到信插處看可有信、剛巧有着一封、照那字跡看、馬上就知道是方同學、是這樣簡單地寫着、

××學長、近來涼到異常、不堪設想、有暇請駕臨談談、以慰寂聊、

即西舍三樓二零八號、弟××上即日、

我覺得照這信的分析、彷彿有些奇兀的、雖然不免是殺風景的意思、但也許他確有一種實情、使他無故悶着的呢、當時我這樣想、於是走上他的房間了、

推開門、方同學是尙未起床的、一股味直衝進我的鼻管、我震顫了一下、促急似的喊他、

「方同學、你還沒起身嗎、時光已不早了、」

他揉揉惺忪的睡眼、用一種遲鈍而感激似的眼光望着我、半晌、纔掙出了這麼一句、

「啊、眞是你、我剛做夢你來、多巧啊」

眞的、在他消瘦的臉上、憔悴的愁容、多麽顯示了淒到的神態喲、這房間還祇有他一人住、東西攤得凌亂極了、好像這裏的主人、多久沒有給牠們化上些整理的時光、

他依然沒有起來、但我毫不覺得這是他的驕漫、我祇覺得這樣愈增了他的顏龐、當時、我因爲急於要知道那信上的說話的由來、於是顧不到這是會使他開而心傷的問題、

「近來、」我說、「你究是怎麽着啦、」

他聽到了我這句問話、立刻呼吸像急促了起來、

「朋友、」沉默了一會、他說了、「這是命運、這是天要使我們家破人亡啊、此刻、我不知道我的父母、我的兄弟姊妹流落在那裏、這不是天在滅亡我們嗎、」

他有些嗚咽了、我到一時摸不着頭腦、於是我又問、

「那末、這事件的原由、就一古腦兒的歸之於天嗎、」

「是的、因爲不能怨到別人、也祇能歸天了、自從暑假後、我因爲要讀暑期學校、所以不回去、但不久就在報上看到家鄉洪水發漲的消息、我不免心驚肉跳、趕快寫快信回去、問家事情形怎樣、約摸十日左右得到回信、說還好、但往後就再接不到信了、而報上的消息也一天駭人一天、唉、天啊、此刻我是一個流落異鄉的無家可歸的浪人、我還在希求些什麽呵、」

他的聲音是那麽悲壯而激昂、像演說國恥時一樣的有力、我到此才覺悟、我的朋友原是籍貫在災地的人、

「朋友、」我用了不能溢於言表的同情安慰他說、「這的確是你的致命傷了、然而這還是我們整個民族生命的問題、我們是沒有力量可以挽救了的、爲今之計、還在我們自己的努力、應如何修養我們的學問、預備爲國家致用、如果我們再消沉了的時候、將來的國家將推到那人身上去料理呢、」

他默然、

「朋友、我們是祇可忍痛一下的、未來的希望、都集中在我們身上、我們是負了多大的責任呀、」我不禁很興奮了起來

「……」但他仍是默默不發一言、着有非常的隱痛、當然、人類無情、在這環境中、也是絕對免不掉的、所以我也不便再說下去了、祇有寂靜的空氣流通在我們的中間、

「朋友、我們姑且忍忍痛、努努力吧、」來了、我以禁不住這低氣壓、說了這句就愴然的走了出來、我過後自覺這態度是對不住朋友的、

第二天晚上、我接得他一封由鄭差遞來的信、

「××學長、今晨得你來此安慰我、自當銘感於心、實在你想、家中的景況弄得如此下塌了、就是鐵石心腸的人、也要起厭世之念、何況、我在此又爲生活所追逼、終天陷於一籌莫展之中、更添增無限悲惛了、自家中接濟斷絕、唯一的方法是到「兒子家」（即典當）裏拿錢用、但東西究有限、不久就吃當光了、到現在爲止、朋友處所欠、也已不少、我再也不好開口去向他們借了、然而、學校開學的通告又似一道催命符、試問一個光身漢、能有這多錢的、學校即使能通融、也至少要繳一些的、而現在吃飯問題且不着落、此外眞是夢想了、於是、我千思萬想、綴學吧、一肚子的空虛、加以這商品化的社會、能做什麽事、繼續求學吧、不留妄想吃天鵝肉、你所勸我的、我何嘗不知道、不然、我也早棄塵世了、朋友、請你救救我吧、我該怎樣來把我的生命處置好、是的、同學們的臉上都露着欣愉的笑徵、但那是如何地刺着我的骨髓、」

我不忍卒讀了、只覺得眼前一陣昏暗、

嘗試

曦

蔚重又從家鄉出來了、一個今年剛剛走到十八歲的青年、爲着種種環境的逼迫、必得走向這條惡濁的路去奔波、這是多麽値得感傷、

是在一個月之前、他到上海來找工

聞不如一見

此中國之俗語也。本處樣子間中備有各式電灶。每天開電試用。請來一觀。方知所言優點。並非向壁虛構也。

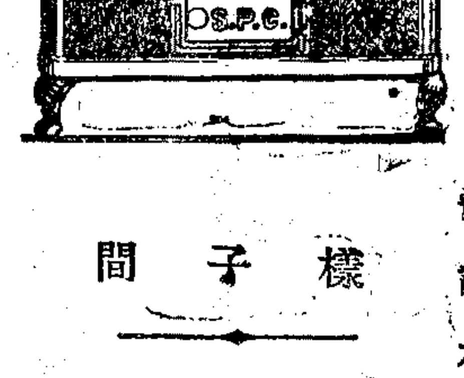

上海電力公司
福州路十七號 電話六六三〇一

樣子間
南京路沙遜房子
靜安寺路七七三號
浙江路二七三號
西華德路三十三號
逢路一〇七號

葛蘭獨

德國醫學博士 Dr. A. Gradow M. D. 採用最新無痛方法根治新老白濁軟性下疳及梅毒等
專門花柳皮膚病科
（一）白濁 最新發明電氣治療及注射用以治療新老白濁可保奏效
（二）梅毒 特由德國運來梅毒無痛注射劑最新發明電無痛苦
（三）皮膚病 統治一切皮膚惡瘡面麻雀斑紅點面部黑印落髮去髮去毛以及手指口等症並有特別油膏使面部潔白 ◉優待貧苦取費特廉
爲便利病家起見特聘通曉各國方言之華人助手診斷 時間每日上午十一時至下午五時 電話一一七六六九 南京路廿七號

●●●一萬碼●●●

多泰爾絲絨

減售半價

顏色衆多○雅緻美觀○
質料拔萃○經穿異常○
減售半價○機會難得○
欲購從速○以免失之○

惠羅公司

南京路四川路轉角 郵政信箱第一五二號

營業時間 每日自上午八時半起至下午五時半止 星期六下午一時止 星期日全天休息

林記更新舞台

預告 新編全部破天荒偉大傑作 第一說部 連台機關綵景好戲

六本西遊記

▲有宜嗔宜喜百看不厭的劇材
▲有鬼斧神工連環變化的彩景
▲有忽仙忽俗奇巧奧妙的機關
▲有爬梯跳墻人狗合作的絕技
▲有中西音樂新穎聯彈的歌曲
▲有對撲混戰新式對子的武場
▲有旖旎溫馨半眞半假的艷情
▲有極僧發魘大跌觔斗的滑稽

先此露佈不日開演

作、適巧遇到他家鄉的幾位朋友、正在上海集職、怎樣回鄉去辦十份報、於是就攜他去負責、當時斟酌的結果、因爲這種生涯對他是很適宜的、所以慨然答應下來、不到五天、他便拋棄了原來的流浪計劃回到低氣壓的故鄉、

此後沒有接到他一些音訊、一般關懷他的朋友們、都詢問我、以爲祇有我是知道得淸楚的、那裏知道我自己還在極力的探聽呢、

○　○　○

這是、一個初晚的淸晨、我還在睡夢中、我突然聽到呼喊我的聲音、急急揉着惺忪的眼、辨出了那正是蔚、當時我很懷疑、怎麽他能有這餘裕來到上海的、他的臉色很顯得蒼白、滿露風塵憔悴的神氣、我心裏又是難於形容的同情、唉、我們的社會竟把一個活潑的靑年圈網在牠的橫暴的權威之下了、

「我已經給他們鬧翻了、」他開始就述說他的原由、「他們不是人、我是無論如何受不下去的、」音調在憤懣中帶着激憤、

「怎麽、」我以爲他又同家裏起了風波、「大概你又是……」

「那報辦不成了、」他補充似的說、像沒有聽見我的問話、而至此我也纔明白、「他們想利用我做他們的傀儡、幹那有色彩的事業、把一切罪名責任、却推到我的身上、這叫我如何能合作、」

的確、蔚是有烈性的靑年、雖然陷於潦倒的窮途、但決不會爲一些小利而被引誘的、他的心田是純潔而無邪的、這次的受騙原是萬想不到的事、以他的經歷當然不會料想是他的朋友在給他上圈套……」

「我畢竟氣極了、」他繼續說、「當我發現了這背境的時候、我便立刻脫離了、他們也曾數度邀人疏通、我就老實的拒絕了、我覺得還是出外的好、即使流浪而過着出賣腦力的生活、比那受罪、終要高明、」

「那末、你想決定這樣做了、可不是、不過你要知道、這樣不安定的生活、恐怕未必給你有良好的生產吧、你萬勿太在這上面存奢望、」我用着以前老是這樣勸他的口吻、實在、誰都明白、這種勞働的痛苦、眞有不堪言者、他祇憑着他的理想、椅幻着追求的憧、所以我又接着說「這是一條危險的路、很難嘗試的啊、」

「但是、我現在是至於不得不嘗試的地步了、除了這、有什麼事可以給我工作的、家裏實在使我沉鬱得透不氣來、因之、我也就管不得以後的問題、毅然決然出來、這次、我是連行李都拿了來了……」

「你的精神是可嘉、然而……」

一種肅然的沉默佔據了我你間的防線、

最後他說、「我想借一間亭子間來住下再說、我決計把我的精力向文學上發展、」

「好吧、你且在這征途上嘗試着、我當盡我的能力幫助你、」

「…………」

青年園地稿例

㈠文字以關於靑年問題之討論、國內國外學校或學生之消息、隨筆、學校生活之描寫、雜感等爲範圍、（體裁不拘）

㈡圖畫以關於靑年問題者爲限、

㈢照片以靑年生活、（如運動、旅行、遊覽、演講、集會、展覽各種比賽等）學校新聞、及靑年運動等爲合格、不論個人團體、均所歡迎、稿紙勿寫兩面、

㈣文字每篇字數至多不得過二千、

㈤稿寫橫字、勿寫潦草、西文可省則省、如不得已須引用原文、須附於譯文之下、

來稿無論刊載與否、概不退還、如須退還、

㈥稿勿橫寫、字勿潦草、西文可省則省如不得已須引用原文、須附於譯文之下、

Majestic Radio
MIGHTY MONARCH OF THE AIR

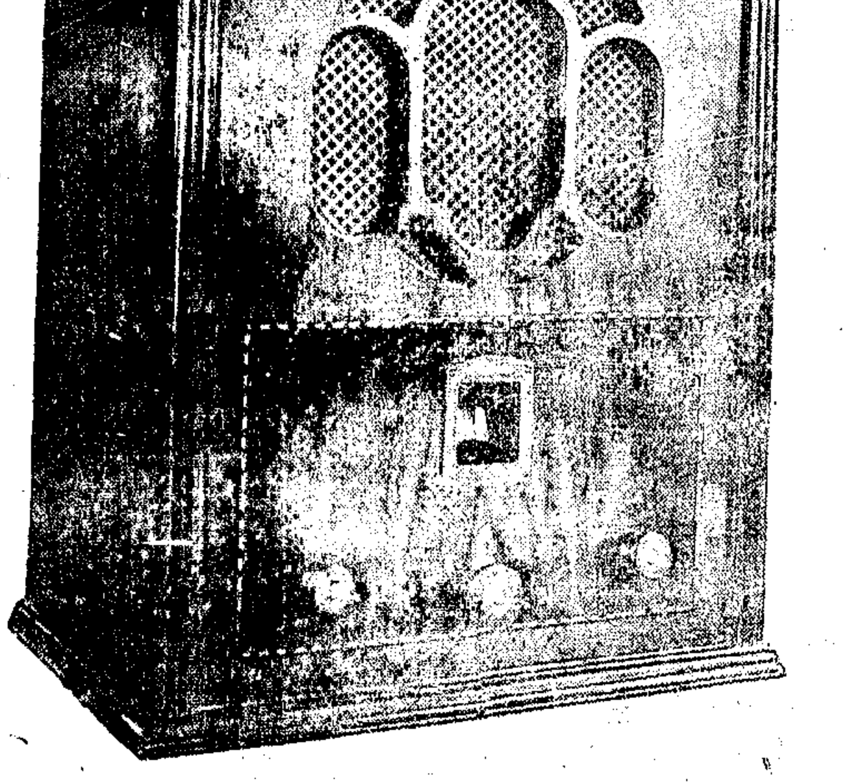

鷹王牌

無線電收音機

裝有奇新之高MU眞空管（每只之效力足抵普通眞空管三只）

此機式樣秀麗。聲音洪亮。機身用胡桃木精製。彫刻細巧。共裝眞空管八只內有高MU眞空管三只—靜電校正器—電磁放聲器—完全用電—無需電池—

大洋三百四十五元

定價公道。都具連眞空管放聲器祇售

現已陳列表演。歡迎光臨一試。

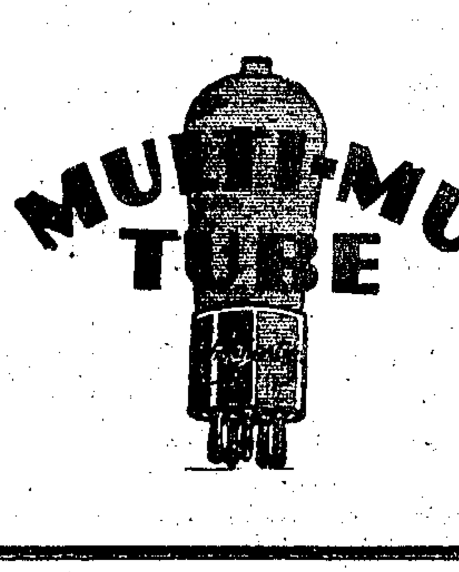

上海南京路二十一號

惠勒公司

金筱仙（蘇灘）二馬路口平樂里九十六號
小艷芳（大鼓）白克路派克路口富華里 八百卅三號兩班廿元另八角
鄭彩娥（蘇灘）十二元八角大世界對過 雲南路福昌里六百廿七號
錢炳章（魔術）海寧路北浙江路口
史鑑淵（宣卷）南高壽里四街 英租界東新橋街八六三號
筱文濱（申曲）十六元八車飯二元法租界八仙橋 首安里七十八號
劉春山（滑稽）十六元八喜封在外英租界西新橋北堍 福昌里六百十九號
陸嘯梧（滑稽）廿八元八跑馬廳大沽路口 一千二百另五號電話六三一七四
徐勝祥（魔術）廿八元八車飯喜封在外北京路 泥城橋鴻興里八百七十四號
老東瓜（滑稽）十六元八車飯喜封在外廣西路 小舞台內十五號
陳鑫齋（雙簧）十二元八英租界北泥城橋 鴻福里五三號
吳品如（魔術）英租界汕頭路三號 電話九四三二五號
陸奇奇（笑話滑稽）汕頭路三號十四元八角 車飯二元喜封在外
裴揚華（戲迷）英租界西新橋北福昌里六二八號 十六元八喜封車飯在外
蔣福辰（宣卷）小南門中華路救火會 對面五八另號
王一飛（戲法）法租界小北門外 文元坊十四號
曹少堂（宣卷）六馬路遠東飯店 越霖坊第二家
陳昌浩（南詞）厦門路德豐里內 六三八五二安達布號

朱筱峰（蘇灘）十六元八角車飯另賞雲南路 福昌里六百○三
胡壽慶（戲法）英租界大世界北首西新橋 北堍福昌里
開口笑（武術）十二元八角八仙坊 一百十九號順笑堂
周筱虹（雙簧）十二元八蘇灘合唱廿元八角 梅白格路人和里八五三號
江笑笑（滑稽）十六元八車飯喜封在外馬霍路 德福里三百六十八號半
李肇雄（魔術）小西門蓬萊市場東首 福安坊一號
王无能（滑稽）十六元八車飯二元喜封在外大世界 對面蘯賢坊一千一百另七號
張美雲（申曲）十六元八角法租界殺牛公司對門 同康里四十五號
費西冷（蘇灘）十四元八角新垃圾橋 南公益里四十四號
王筱新（申曲）十六元八車飯二元喜封在外法租界 霞飛路居安里一號電話一二九○七
趙希希（滑稽）英租界馬霍路德福里 二赤三六二號半
白玉泉（三班合演）偷鷄橋浙江路 保康里四百九十七號
程笑亭（滑稽）十六元八喜封在外大世界對面 福昌里六百○三號
邱聘卿（扯戲）十二元八車飯二元英租界西新橋北 福昌里六百○三號
徐古董（滑稽）十四元八車飯另加 龍門路廿一號
左金山（戲法）十六元八四馬路三山會館對過 福祥里五百另六號
全家福（寗劇）爱多亞路南京戲院對面 保安坊內
張素蘭（蘇灘）十六元八大世界對面福昌里 六百十七號

葉如玉（蘇灘）十三元八法租界西新橋街 得行里十三號
天馬團（五班合演）四十八元車飯另給英租界廣西路 精勤坊六十號
鴻舞台（大提線戲）廿八元八六層路雷車亭西 鴉春堂內
聲舞台（大八仙歲）法租界大世界後合衆里一號 廿八元車飯外加
施湘芸（蘇灘）廿四元八法租界南朱家橋 殺牛公司對面同康里
王彩雲（蘇灘）十四元八老閘橋下三泰弄三百四十四 號電話四四八二號
朱國樑（蘇灘）十四元偷鷄橋北保康里北街 電話六三九一六號
蔣婉貞（蘇灘）十六元八車飯四元喜封担力在外 汕頭路三號電話九四三二五
易方朔（滑稽）古裝名劇三十二元八喜封在外 法租界八仙橋八仙坊一百四十七號
張治兒（滑稽）神怪歌劇二十八元八車飯喜封在外 法租界八仙橋小菜場尚義坊二十四號
王德岩（魔術）跑馬廳遠東飯店對面大沽路中 西洋街內電話六二九五八
星期團（新劇）廿四元八另加車飯四元英租界西新橋 北育仁里口中和泰煙紙號內
丁少蘭（申曲）四十四元法租界大世界東自來火街
王效奇（魔術）瑞福里六弄六十七號
劉子雲（申曲）十六元八喜封車飯另加大世界 西新橋堍福昌里第三家
筱桂蓀（蘇灘）十六元八英租界西新橋北 育仁里
歌舞團（蘇灘）十六元八車飯喜封在外法大馬路 大慶里二另四號

此處廣告由游藝演員會助登

新新屋頂花園

上海游藝演員公會

聯同舉行空前大集合大規模之

籌款助賑遊藝大會

今日展期一天

多來一人 多救一命

注意 場內不再募捐

新新屋頂花園遊藝演員公會特別啓事

此次本團聯同上海遊藝演員公會舉行籌款助賑遊藝大會原定日期爲念一念二念三日詎念三日適爲國難誌哀停止娛樂故本團亦停遊一天念三日之遊藝大會祇能改延在今日（念四日）舉行秩序如舊遊藝非常精彩前售出之特別券仍可通用統希明鑒幷盼早臨 遊藝演員公會舒欽

大京班

王福元 易安均 汪志奎 筱艷香 沈玉山 李蓮芬 王雲森 王競妍 劉俊奎 朱友奎 張芸淸 邱得利 張銘華 張永福 客串朱寶龍

紅鬃烈馬（全班合演）別窰

王筱王盛張客客筱客張客李張劉王王客串李客王張沈客王閻
串串串串 串 串
福艷競艷芸鄭 艷應芸孟連銘侯雲競袁蓮王競福玉雪雲素
何女 女 漢美君 艷
元香妍琴淸士 香君淸士芬軒奎森妍雲雲芬玉妍奎山攀森云

招友亮 醋海 風波 群臣宴 寶蟾送酒 討漁稅 寶蓮燈 全武行雙挑華車 探地穴 別寒窰 頭二本虹霓關 瀟湘 夜雨

易方朔 四教歌　蔣婉貞 平聲 一地雷　張治兒 四教歌　朱國樑 借妻 堂斷　胡壽慶 水遁　鐘社 地獄 天堂

門票小洋兩角

優待券 月券 暗券 派司 一律暫停

社會消息

膠錫的敗市（續）

丘斌存

膠錫敗市、失業風潮、不是祇及於星洲檳城而已、而是普遍於荷英暹法美各地、

㊂膠錫敗市的救濟

（甲）對資本家方面的、要點在限制生產、減少存貨、

㊀膠的救濟方法—

樹膠救濟、須由英屬馬來亞政府、與荷屬東印度政府協商限制政策、其辦法可仿效倫敦的馬來亞膠業各公司的董事會等之協妥電令各該公司實行減割、以減少生產、其所規定各公司減割的指數的辦法如下—

馬里毛北高有限公司減割百分之三十、
聯合東方種植公司減割百分之三十
柔佛中央樹膠園減割百分之三十、
克拉治拉樹膠種植公司減割百分之三十、
馬六甲野新樹膠園減割百分之二十五、
馬來聯邦津波樹膠園減割百分之三十五、

㊁錫的救濟方法—

馬來聯邦礦業部職員羅活特氏發明羅活特新政策、其主張乃爲減少目下之存貨、使現在低落之錫價、得伸展至尋常水平綫上、當此羅活特新政策發明後、即經提出、由英國錫業家、及馬來亞之錫業家等、經過相當時間之討論、計共歷時數月之久、結果許多判語、俱謂此新政策若見諸實行定可達到救濟錫業之目的、茲將此新政策之條件詳述於下、

一、至少百分之三十之世界錫產生產家、及百分之四十之馬來聯邦、保利維亞、暹羅、尼加里亞之錫產生產家等保證「無論如何、不再採錫、以期錫價達到轉機之價格、（二百鎊）爲止、

二、凡贊成此新政策而允實行者、應將未採之錫一部分出售於組織之大公司「其價格依照市價、再加市價及轉機之價「相差數之五十巴仙、達到僅可維持其錫礦現狀爲止、

三、當轉機價格達到後、始將錫貨成交、或將錫欵交濟、

四、由錫業生產家等組織一大公司、備足資本一百五十萬金鎊、使此政策得以實現、

以上四條、爲羅活特新政策之條件、恐仍有不明瞭之處、茲特舉例如下、

譬如某錫場每月產錫一千担、依照目下之市價、每担四十元計算、爲四萬元「假如維持費爲八千元、轉機之價爲二百鎊、即每担六十元、現將所產之錫、出售於新組織之大公司、每担四十元、（市價）加市價與轉機價之相差數之百分之五十「（即六十元減四十元、爲二十元、此爲相差數、再以百分之五十計算爲一十元、）得每担五十元、甲錫場每月售出一百六十担、每担五十元計算、可得八十元、已足開消之用、而此錫礦一千担、則暫不開採、直達到轉機之價、（二）百鎊、即每担六十元、）實現爲止、

錫鑛公司有見及此、據路透社一九三〇年一二月二十六日倫敦電、「礦錫出產人公會主席理事發出通告、分致會員陳述礦錫出產餘額之國際協定計劃、此項協定現由有關係國政府加以最後之考慮、如皆同意、即可實施、其條欵如下、

（一）國際限額須自一九三一年一月一日算起、凡在十二月底以後輸出之錫或錫塊、皆須算入一九三一年第一季之規定限額中、（二）本協定在年內應繼續有效、（三）限額可按照情形隨時改變、因本協定之旨趣、在調劑供求、並將現有存底減至尋常程度、但限額之比率不得隨時變更、（四）比率以一九二九年之產量爲根據、例如馬來由比率乃代表馬來由一九二九年、輸出礦錫在世界產量中所佔之多寡、即百分之三七·一四是也、餘皆照此類推、玻璃維亞、荷屬東印度、與尼基利亞三處之比率、共爲百分之四九·六、限額者代表一九三一年一月一日起可輸出之最高噸數、每次限額多寡、就根據本協定而議決許其輸出之礦錫總量、按照比率而決定之、（五）本協定規定由出產人及其政府指派代表組成顧問委員會、襄助辦理、由第欵而起之事件、查上述協定、包括世界錫產百分之九十、金融時報探悉荷屬東印度、玻瑙維亞與尼基利亞政府對此礦錫限額、已表示同意、而馬來由等政府亦可無異議、至於其他方面佔有世界產量百分之十、而不在此計劃之範圍中者、以緬甸與暹羅爲最重要、但此兩國之錫塊幾皆運至海峽殖民地提煉、故可用出口執照之方法間接限制之也、」

（乙）對勞働者方面的要點、在維持其生活、及保障其生活、

一、維持失業工人的生活

像華僑林濟淵君、在馬來亞立會法議所提建議稱「政府應組織失業委員會、專處理失業問題、彼知錫蘭有此種委員會之設立、成績極佳、至於公共工作之開辦、固亦一種辦法、然此事只有利於泥水及木匠工人之失業者、對於書記階級、則毫無裨益也、而目下書記階級之失業者、爲數實甚多、若組織委員會、處理書記階級之失業事、則書記之失業者之總數、便可明瞭也、若政府有意救濟失業者、則可組織委員會、使各團體之領袖、共同討論、使失業者、有所歸也、至於老弱之居民之處置問題、林氏亦謂應早日組織老弱院收留之、檳榔嶼之老弱、亦甚多、亦應設立老弱院、否則應將老弱轉送星加坡消留養也、」

又如檳城華僑組織救濟委員會、努力進行、不遺餘力、使失業者在此愁雲慘霧中、露出一線生機的曙光、現將該會在平章會館開會及討論進行的事宜、誌之於左、

「開會時、到會者華民護衛司委里屋等主席報告送往玻璃而惹之失業華工經過情形、謂已有一百七十名、送往該處食宿、甚見安適云云、惟各工人要求飲料、即議決購買茶葉供給、又該處可容居住僅二百人、如超過二百人之外、即責成調查失業華工委員另覓適當地點安置、調查失業華工書記據報告現報名者、已有二十多人、議責成調查失業書記委員切實調查然後商訂救濟辦法、進行勸捐由主席簽名致函各姓氏公司各社團各慈善家勸捐、而對於工人伙食第一個月經邱善佑君負担、第二個月現亦有輔友社承認負担、而各社團報效援助、亦紛紛應聲而起、麗澤社日前開會議決演劇籌欵贊助、大山脚開遊藝會一天、青華俱樂部演劇二宵、其開費自己担認、以所得欵、概捐助工人救濟會、」維持失業華僑的生活是治標的辦法、而治本的辦法、還須在保障失業華僑的生活、

二、保障失業工人的生活

保障失業華工的生活的方法、可概括數條言之如下、（甲）設法供給失業華工以充分的資斧、北返祖國、另謀他項穩定的生活、（乙）由華僑的擁有巨資者、組織華僑農業銀行、給予華工以農務借貸、使其改業農田、以得新的出路、（丙）華工的在職時、由資方將其薪金之一部分、爲之進行職業保險、使縱至失業時也有活命的憑籍物、

社會消息稿例

㊀文字以關於國內國外科學·工業·商業·農村
㊁衛生·航空·探險·風俗·成都市生活等消息白
圖畫以各種關於社會生活之抒情畫爲限、
㊂照片以時令·風景·動植物·人物·及關於新聞之攝影爲合格、時令風景攝影中有仕女者尤所歡迎、

北四川路 榮記廣東大戲院 九月廿四日 電話四〇九三一 租界北一一〇八
全部紅鬃烈馬
景秀芳 林新雲 賈春虎 鄭法祥 景艷芳 蓉麗娟 劉筱衡 蓋春來 葛少岩 王桂卿 郭春華 葛次江 小禿扁 蔡寶山

北四川路 榮記廣東大戲院 九月廿四夜 電話四〇九三一 租界北一一〇八
全部潯陽樓
景秀芳 林新雲 賈春虎 鄭法祥 葛少岩 蓋春來 劉筱衡 蓉麗娟 景艷芳 王桂卿 郭春華 葛次江 小禿扁 蔡寶山

林記更新舞台 電話四〇四〇二 閘北三三三三
價目 優等一元 特等七角 頭等五角 二等三角 三等二角
九月念四日夜戲開演八時登場 新破荒大作最傑採機關說部第一台連續編天
五本西遊記

大世界隔壁 齊天舞台 九月廿四號日夜戲目
盧翠蘭女士主演 今日日夜開演 日戲二點起 夜戲八點起
六本七本西遊記
價目便宜如一樣 日戲半價 頭等一角五分 優等二角 花廳五角 夜戲頭等二角 優等四角 花廳八角
取消小賬茶堂除了票價之外不再化費分文

榮記勝利公司
大世界
提倡普及民衆娛樂 每位價售小洋二角
乾坤大劇場 四本西遊記
光華劇社 新劇界女泰斗 張劉李趙陳張王謝彭繆林 如林心 天新芙佛珠維君影惠公芳
日戲 前本文武香球 夜戲 冒險得妻 華麗緣 即日開演

共和廳 南方歌劇 日戲 失羅帕 夜戲 雌雄盃 上海名花 會唱崑曲 平調時 江笑笑 鮑樂樂 社會滑稽
新二層 星期滑稽新戲團 日戲 酒壺記 夜戲 浪漫女子 鴻紹興文戲 九美圖 香蝴蝶 朱翔飛 何雙呆 吳月痕 胡根生
共和樓 猛虎滑稽平劇團 日戲 宦海潮 夜戲 王亞銀 沈易南方 書拉戲 馬上等申曲 金生 日戲 眼前報 夜戲 陸雅臣
新三層 呂笑峯 羅笑飛 鄔一瘋 徐童童 施湘雲 吳月痕 胡胡生 四明文戲 笑奇奇 笑嘻嘻 趙希希 范哈哈
共和台 張紅玉 易好氣 易好笑 科天影 愛美新劇 維揚李三娘 新戲劉全進瓜
新四層 鳳鳴歌舞台 童子團 王愛化芳三簣 王无能錢無量
小二層 田永奎 董玉山 小小艷琴 小艷芳 夏天連 薛小卿 沈儉安 夏秀英 夏秀珍
影戲場 大劇場及屋頂 崑盜崙 浣衣女郎
共和閣 張美雲 王一飛 費西化 夏鶯鶯 劉山春潮 盛呆呆 五層樓 蔣九如 雜要飛叉
小高而福球場 每次只收小洋四角 加售特別聯票
永川醫院

榮記大舞台 九月廿四 禮拜四日 本台自動發起演劇籌欵助賑
陳嘉璘 張桂芬 袁小樓 粉菊花 鴻雲芳 高雪樵 林樹森 趙君玉 李慧琴 王虎辰 高慶奎
周瑜歸天 空城計
蘊啓者、敝台前後台職演員自動發起演劇籌振、原定於昨日舉行、適逢國難臨頭、全市停止娛樂、聯誌哀痛、因將水災義務戲延期一天、改於今日舉行、凡購有敝台九月廿三日之演劇籌賑券諸君、請於今日下午惠臨觀劇、是禱、變生不測、萬望原諒
榮記大舞台啓

榮記大舞台 男女合演 九月念四日夜戲
高千李趙高林金粉汪鴻曹張袁韓初次
慶虎慧君雪樹少菊優雪毛桂小金
奎辰琴玉樵森山花遊芳包芬樓奎
三本施公案 起演

三星舞台 男女合演 九月廿四夜
六本金眼鵬大彭公破劍峯山案
今夜初次開演 准八點鐘登場

天蟾舞台 男女合演 廿四夜
麒(小)劉王楊陳董李董金彭馬蔣李彭胡李十六本
麟月漢芸鼐鶴志鑫舒碧文麗寶瑞春玉慶
童樓臣芳儂峯揚培良玉艷雲印亭珊樓棠
封神榜

皇宮大戲院 開演高尚改良白話新劇
倪金鸞 宋痴心 王劍達 王君
新劇泰斗全材名旦 胡安 王雪艷 陸嘯梧 祝菊紅
王美玉 劉氏刀
先施樂園大京班男女合演
劉小泉 美麗雲 任長海 張文艷 麒彥塑 劉麟豹 張小嵛 劉崑艷 應寶蓮 張美英 李人傑 劉玉春 蓋利庭 張艷霞 劉春泉 徐艷霞 壽百歲
單刀會 樊江關 戰皖城 七本西遊記

久咳傷肺
東方書場

先施樂園繁華有聲影戲場日夜開映
著名有聲對白歌舞巨片 國產武俠愛情巨片
妙手東床雙奇士

先施樂園上海唯一遊藝場

小世界乾坤大劇場日夜戲目
三官堂 全班合演

女子京劇戲目
神仙世界女子京劇戲目

小世界影戲場 國產名片 萬俠之王 日夜開映
小世界特設考而夫球場

新新屋頂花園各項戲目
易方朔 寶蓮 新玉 如意 青年

神仙世界湖北福順班男女漢劇
朱氏割肝

小世界愛華女子新劇社日夜戲目
江湖奇俠傳 秦雪梅

神仙世界愛華男女新劇
重編哀艷名劇 瘋子 吊金龜 太

新新屋頂花園各項戲目
張治兒 周公 桃花 與
大京班 王亞銀 蝴蝶

三星舞臺
自動電話（九一〇）（五八八號）

請注意新排連台戲

七本彭公案
碧眼金蟬出世盜玉馬

預佈告又將出演了

秋節日戲禮拜日戲

廿六號禮拜六日戲特爲點綴中秋佳節准演傑作奇情好戲

四本彭公案
⊙九花娘火燒歐陽德⊙

廿七禮拜日戲巨紳面煩准演連台偉大新戲

五本彭公案
⊙奇中奇眞假歐陽德⊙

天蟾舞台
本台定座電話「九另五六另」「九一七另二號」

本台總理室電話九一一八七零號

今夜開演偉大新劇

十六本封神榜
姜太公大封神
▲封神台姜尚大封神

特色六 封神台姜尚 封神

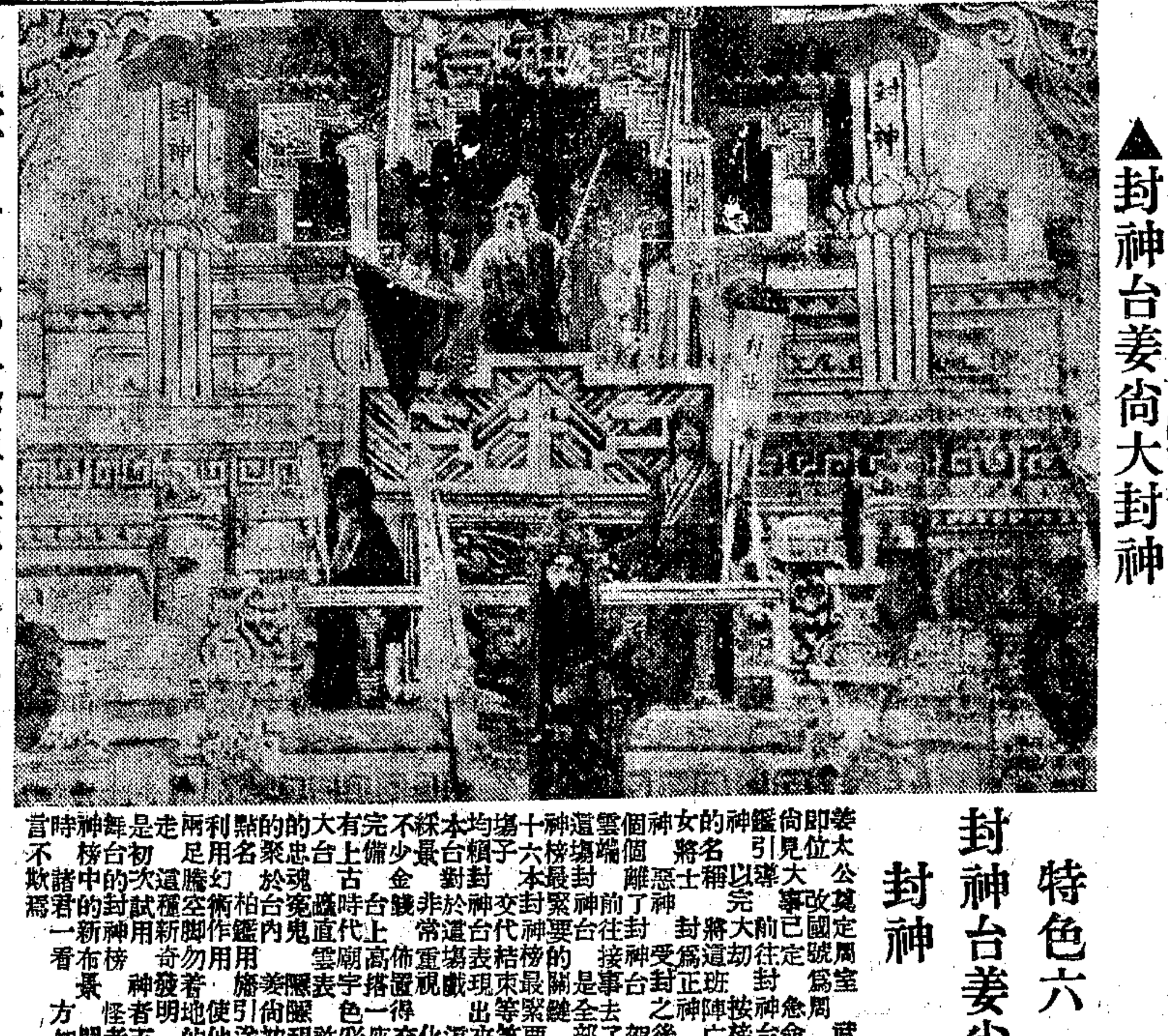

姜太公奠定周室武王即位改國號爲周姜尚見大事已定急命柏鑑引導前往封神台封神以完大劫按榜上的名稱將這班陣亡男女將士封爲正神煞神惡神受封之後一個個離了封神台駕起雲端前往接事去了這場封神台是全部封神榜最緊要的關鏈是十六本封神榜最緊要的場子交代結束等等均賴封神台表現出來本台對於這場戲這場紜最非常靈視化了不少金錢佈置得交關完備台上高搭一座帶有上古時代廟宇色彩的大台臨直雲表許多的忠魂寃鬼隱顯現現的聚於台內姜尚按榜點名柏鑑用旛引送利用幻術作用使他們兩足騰空脚勿着地的行走這種新奇發明眞是初次試用神者天蟾舞台的封神榜怪者封神榜中的新布景開演時諸君一看方知余言不欺焉

▲請看念七禮拜日戲舉行第念五次日戲運動星期週

←准演珠聯璧合悲哀慘情名角匹配各界望眼欲穿千呼萬喚始出來的一部無上正本傑作名劇→

牙痕記
瓦車蓬產子

▲秋高氣爽正宜及時行樂 ▲不惜犧牲排在白天開演

▲情節曲折做得淋漓盡至 ▲欲得佳座乞從早預定

榮記大舞台
新排 武俠 偵探 社會 奇情 滑稽 好戲

三本施公案
今夜開演 七時登場

●劇場是精神上的飯糧

一個人在白天做了很繁重的工作，到了晚上，爲調節精神起見，須尋數小時的正當娛樂，使人們稍得慰藉，所以遊戲事業，在通商大埠是十分需要的，美國葛來孫博士說「劇場是人類精神上的飯糧」，這的確是名人名言啊，

●惟好角兒纔能夠演好戲

上海的娛樂場所，種類極多，有舞臺劇，有電影院，有游藝場，有書場，有一切地方色彩很濃的雜戲，欲尋娛樂的人，可以各依性之所好，分門別類的去求精神上的慰藉，但是要看有眞藝術，有眞功夫，數百年來顚撲不破的戲劇，惟有到正式舞台裏去看平劇，因爲平劇裏說的都是國語，人人聽得懂，是中國最通俗最普遍的戲劇，而要看平劇，尤其須到榮記大舞台去看 新編的三本施公案，因爲大舞台的角色整齊，生旦淨末丑，無一行不是國內數一數二，頭兒腦兒，尖兒頂兒的好角兒，看戲無非是看角兒罷了，一樣一齣戲，角兒與非角兒，唱起來就大不相同，三本施公案，情節非常緊湊熱鬧，好角兒登場都佔着極好的地位，無論文場武場，看了都能教人解恨，外加配以新奇機關佈景，九音聯彈等東西，益發似錦上添花，格外覺得好看了，

●看了三本施公案能延年益壽

三本施公案，除了文能聽唱工，武能看打工以外，還有幾段滑稽穿插，看了能教大家笑口大開，衛生家云，「人們能每日大笑三次，就能延年益壽」三本施公案裏有幾塲發笑的戲，每分鐘包含着十幾個笑料，就是每分鐘內，能教觀衆大笑十餘次，看了三本施公案，還能延年益壽，這是花了黃金也買不到的好機會，諸君切莫錯過，

●老牌大舞台貨眞價實

內地人難得到上海來游歷觀光，不可不到正式舞台裏去看一兩回平劇，否則回到家鄉去 便像入寶山而空手歸，朋友親戚面前，都有些交待不過的，但是要看平劇，非要到貨眞價實的老牌舞台裏去看不可，現在上海的舞台，要算大舞台的牌子最老，角色最齊整，尤其是三本施公案的情節最好，六點半鐘開鑼，一點鐘散戲，飽看一次夜戲，回到家鄉去，連講三日三夜都講不完呢，在上海境內，無論多遠的路，叫黃包車到大舞台，不說地名都能拉得到的，即此已足以證明大舞台的老牌咧，

齊天舞台
大世界隔壁 電話七六五一六

日戲下午一點起 夜戲晚八點起

今日起平民化大減價

的辦法，價目特別減低，幷取消手巾小賬，票價之外，不再化費分文

今日起仍實行平民化照將近

半價
日戲夜戲

頭等一角五分 優等三角

花廳花樓 一律五角

頭等二角 優等四角

花廳花樓 一律八角

注意．今日起此項低廉價目●●●●●●

永遠決定不再增減

今天日夜開演

六本 七本 西遊記
異想天開 神秘莫測 民間神話 偉大驚人 變化無窮 香艷新劇

六七本節目摘要

六本西遊記……全劇情節提要……七本西遊記

「鐵扇公主」「蜘蛛美人」

風流肉感之艷史

紅孩兒想吃唐僧肉
觀世音收伏善財童……鐵扇女阻道火燄山

牛魔王私娶玉面狐……猴變蟹橫行水晶宮

孫悟空三盜芭蕉扇
孫行者大戰盤絲洞……沐浴池少女迷唐僧

小唐僧難逃七情網
濯垢泉大聖化飛鷹……女蜘蛛妄想成正果

猪八戒巧戲蜘蛛精
上列驚人有趣的情節在六七本中一齊演出

緊要預告

八九本西遊記
最近期內即將開演

東海戲院 EASTERN THEATRE

東熙華德路茂海路十一號(提籃橋下海廟前面)

每日開映四次

(午)二時起四時起(夜)七時起九時一刻起

殷明珠主演 但杜宇導演

東方夜談

每場加映寫實地眞漢口水災 洪濤駭浪觸目驚心

日夜一律 樓下小洋兩角 樓上小洋四角 小孩半價 贈票暫停

上海大戲院

北四川路老靶子路北 電話四三四二一號

今天日夜開映 日戲三時 五時半 夜戲九時一刻

盛極一時全 滬臘歡的九 腔十八調滑 總明角

哈台與勞萊

破題兒第一 遭合演價值 運坂的偉大 最片

(來觀諸君笑脫牙床本院無涉)

錯盡錯絕

哈台與勞萊兩君的特別嘴臉笑料的層出不窮看者莫不歡騰雀躍但是看過此片之後還要使你們寢食難忘哩

連場擁擠

購座請早

METRO-GOLDWYN-MAYER

價目 (日戲)四角 六角 八角 (夜戲)六角 八角 一元

九星大戲院

院址法租界福煦路南成都路口 電話三七八二三號

今日最後一天開映時間 下午三時 五時半 九時一刻

偉大香艷戰事悽情有聲巨片

女明星 瑪琳黛德麗 藝術家

暨勇武明星 加萊古柏 風流明星 亞道夫孟喬合演

摩洛哥

Marlene Dietrich & Gary Cooper in "MOROCCO"

最後一天 欲觀請早

明日開映 南錫卡洛主演五彩有聲巨片 青春俱樂部

價目 樓上四角 樓下二角 幼童全票 日夜一律

福安大戲院

小東門外 中華路口

今天日夜開映 二點半 五點 八點半 (檢查許可)

電影界一對寶貨

寶蓮瑪倫—哈利格胖

神犬福勒許合演傑作

無上滑稽趣情巨片

新婚蜜月

價目 二角 三角 (日夜一律) 中文字幕

新光大戲院

明天開映

有聲對白歌舞愛情風流無上巨片

兩性尖端表現

閨秀派女明星克勞黛珂爾培女士傑作 其他男女明星無數

歌舞聲片之王

大導演 劉別謙空前偉製

美男子 希佛萊心血結晶

駙馬艷史

會使你魂馳魄蕩！會使你骨軟筋蘇！

是香艷之精髓！是風流之種子！

明日開映時間 下午三時 五時半 九時一刻

明日開映價目 (日)一元 元半 二元 (夜)元半 二元 二元 兒童半價另有優待

定位處(一) 本大戲院 寗波路(即南京路新新公司後面) 電話九四五九〇

定位處(二) 南京路謀得利洋行

勢必擁擠

定位請早

MAURICE CHEVALIER IN "SMILING LIETENANT"
A PARANOUNT PICTURE